

建设项目环境影响报告表

(污染影响类)

项目名称: 中山嘉冠源科技有限公司年产349万件塑料件

新建项目

建设单位(盖章): 中山嘉冠源科技有限公司

编制日期: 2026年05月



中华人民共和国生态环境部制

打印编号：1778734115000

编制单位和编制人员情况表

项目编号	o192lr		
建设项目名称	中山嘉冠源科技有限公司年产塑料件349万件新建项目		
建设项目类别	26--053塑料制品业		
环境影响评价文件类型	报告表		
一、建设单位情况			
单位名称（盖章）	中山嘉冠源科技有限公司		
统一社会信用代码	91442000586		
法定代表人（签章）	黄剑丽		
主要负责人（签字）	黄剑丽		
直接负责的主管人员（签字）	黄剑丽		
二、编制单位情况			
单位名称（盖章）	中山市鑫诚环保技术有限公司		
统一社会信用代码	91442000MA4		
三、编制人员情况			
1. 编制主持人			
姓名	职业资格证书管理号	信用编号	签字
林时椒	20130	BH02594	
2. 主要编制人员			
姓名	主要编写内容	信用编号	签字
周进明	建设项目基本情况，建设项目工程分析，区域环境质量现状、环境保护目标及评价标准，主要环境影响和保护措施，环境保护措施监督检查清单，结论。	BH0555	

目录

一、建设项目基本情况	1
二、建设项目工程分析	12
三、区域环境质量现状、环境保护目标及评价标准	19
四、主要环境影响和保护措施	27
五、环境保护措施监督检查清单	41
六、结论	44
附表	45
建设项目污染物排放量汇总表	45
附图 1 项目负面清单查询图	46
附图 2 项目环境管控单元图	47
附图 3 项目选址规划查询图	48
附图 4 项目平面布局图	49
附图 5 项目地理位置图	50
附图 6 项目四至卫星图	51
附图 7 项目环境空气质量功能区划图	52
附图 8 项目水环境功能区划图	53
附图 9 项目声环境功能区划图	54
附图 10 中山市地下水污染防治重点区划定分区图	55
附图 11 项目环境保护目标图	56

一、建设项目基本情况

建设项目名称	中山嘉冠源科技有限公司年产塑料件 349 万件新建项目		
项目代码	2605-442000-04-01-338858		
建设单位联系人		联系方式	
建设地点	中山市火炬开发区丰盛路 9 号（中潮工业园区）第 5 栋首层 1 车间之三		
地理坐标	（ 113 度 27 分 5.914 秒， 22 度 34 分 5.384 秒）		
国民经济行业类别	C2929 塑料零件及其他塑料制品制造	建设项目行业类别	二十六、橡胶和塑料制品业 29-53 塑料制品业 292-其他（年用非溶剂型低 VOCs 含量涂料 10 吨以下的除外）
建设性质	<input checked="" type="checkbox"/> 新建（迁建） <input type="checkbox"/> 改建 <input type="checkbox"/> 扩建 <input type="checkbox"/> 技术改造	建设项目申报情形	<input checked="" type="checkbox"/> 首次申报项目 <input type="checkbox"/> 不予批准后再次申报项目 <input type="checkbox"/> 超五年重新审核项目 <input type="checkbox"/> 重大变动重新报批项目
项目审批（核准/备案）部门（选填）	/	项目审批（核准/备案）文号（选填）	/
总投资（万元）	100	环保投资（万元）	10
环保投资占比（%）	10	施工工期	/
是否开工建设	<input checked="" type="checkbox"/> 否 <input type="checkbox"/> 是：_____	用地（用海）面积（m ² ）	2200
专项评价设置情况	无		
规划情况	《中山火炬高技术产业开发区规划环境影响报告书》		
规划环境影响评价情况	规划环评文件名称：《中山火炬高技术产业开发区规划环境影响报告书》 审批机关、审批文件名称及文号：《关于中山火炬高技术产业开发区规划环境影响报告书的评审意见》国家环保部环审〔2010〕426 号		
规划及规划环境影响评价符合性分析	<p>根据《关于中山火炬高新技术产业开发区规划环境影响报告书的评审意见》（环审[2010]426）号中：一、开发区分为集中新建区、政策区一和政策区二，面积分别为7.3平方公里、4.73平方公里、5.05平方公里。目前，开发区已经开发土地 13.86平方公里，其中集中新建区7.01平方公里、政策区一4.38平方公里、政策区二2.47平方公里。根据中山火炬高新技术产业开发区规划，将进一步配套完善集中新建区内的电子信息产业园，逐步建成生态环境优美的现代化高新技术产业园，政策区一重点发展医药食品加工、电子信息产业、新型材料工业、塑料五金等产业，政策区一所在区域分别属于中山健康科技产业基地（本报告中简称“健康基地”）与中山火炬开发区民族工业园（简称“民族工业园”），政策区二拟建成重要的装备制造产业平台，重点发展装备制造、新能源、新材料和现代物流业。</p> <p>集中新建区：充分利用规划片区的区位优势。提高土地使用效率，大力发展工业，并配套完善的基础设施和公共服务设施。将集中新建区内的电子信息产业园区规划建设成为配套完善的、生态环境优美的现代化高新技术产业园。</p> <p>规划发展目标：政策区一：①健康基地部分：以民族医药产业为中心，建设具有国际影响的跨国性的高新科技园，建设一个符合国际标准——即美国 FDA（国际医药协会）认可的 GMP、GCP、GLPSOP标准等的综合性科技产业区，成为中国创新药物、医疗器械、保健产品的研究与开发、临床实验和生产基地。②民族工业园部分建设具有民族特色的现代化工业园区，重点发展医药食品加工</p>		

业、电子信息产业、新型材料工业、塑料五金等，入园产业以提高地区的生产力、利于地区产业升级为原则，坚持提高附加值、低耗值、低污染的原则。

政策区二：国家火炬计划（中山）临海工业园装备制造基地的一部分，基地的发展目标是建成中山最为重要的装备制造产业平台，重点发展装备制造、新能源、新材料和现代物流业，着重引进高端位、高投入的大型装备制造企业。

中山市火炬开发区协宏路 8 号，属于集中新建区部分。本项目主要从事其他电子设备制造，不属于有严重干扰和污染三类工业，属于集中新建区的规划发展目标，符合集中新建区的发展方向要求，本项目入驻符合开发区规划产业结构。

四、（一）进一步优化区内布局。将区内涉及电镀工艺的产业搬迁到电镀行业定点基地。统筹安排集中新建区番中公路东西两门的功能布局，将东利村居民迁出政策区一，解决工业和居住混杂的问题。开发区三个片区与周边集中居住区应预留足够的控制距离，避免工业发展对集中居住区等敏感目标的不良环境影响。（二）加快区内环境基础设施的建设。加快珍家山二期区域污水处理厂、开发区污水处理厂和临海工业园污水厂的建设，在污水处理厂未运营前暂缓审批以水污染物排放为主的建设项目。进一步完善内分流制排水体制，提高工业用水重复利用率。（三）严格入园项目环境准入和管理。入园企业清洁生产水平应达到同行业国际先进水平。进一步建立健全园区风险防范体系严格控制环境风险大、污染严重的产业和项目进入园区。做好园区固体废弃物和危险废物的集中处理处置，危险废物交由有资质的机构统一处理。（四）在规划实施过程中每隔五年左右进行一次环境影响跟踪评价，在规划修编时应重新编制环境影响报告。

五、规划中包含的近期（一般为五年内）建设项目，在开展环境影响评价时，应重点开展工程分析、水环境影响评价以及污染治理措施的可行性论证，强化环境保护措施的落实。

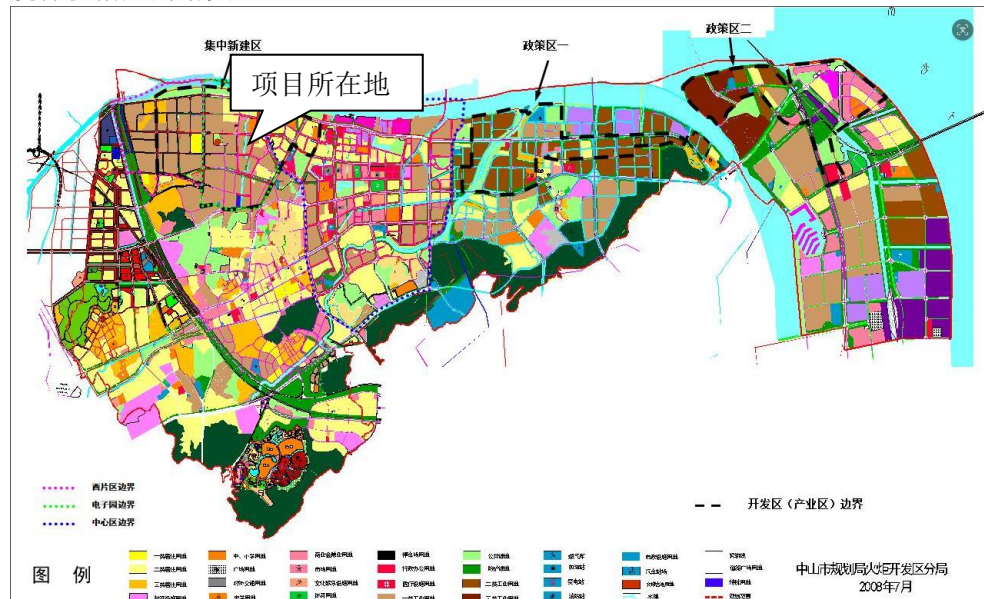

本项目位于中山市火炬开发区丰盛路9号（中潮工业园区）第5栋首层1车间之三，属于集中新建区部分。

本项目主要从事塑料件制造，符合集中新建区的发展方向要求，项目距离最近居民区为东北面70米的张家边村，项目距离居民区较近，本项目对污染物治理达标排放，不会对敏感点造成废气、噪声影响；项目生活污水经三级化粪池预处理后排入中山市珍家山污水处理有限公司处理；本次评价对项目提出突发环境事件应急预案备案要求；危险废物收集后统一交由具有相关危险废物经营许可证的单位处理。本项目废水、废气、固废及噪声的排放和处置，符合开发区环境管理要求。

综上，本项目的建设符合《中山火炬高技术产业开发区规划环境影响报告书》的相关规定。

其他符合性分析

表 1-1 相符性分析一览表

序号	规划/政策文件	涉及条款	本项目	是否符合	
1	《产业结构调整指导目录（2024年本）》	淘汰类和限制类	不涉及使用限制类和淘汰类中的落后生产工艺装备、落后产品。	是	
2	《市场准入负面清单（2025年版）》	禁止准入类和许可准入类	不属于禁止准入类和许可准入类。	是	
3	《产业发展与转移指导目录（2018年本）》	引导逐步调整退出的产业和引导不再承接的产业	不属于引导逐步调整退出的产业和引导不再承接的产业。	是	
4	《中山市“三线一单”生态环境分区管控方案（2024年版）》（中府〔2024〕52号）	中山火炬高技术产业开发区重点管控单元准入清单	属于中山火炬高技术产业开发区重点管控单元，编码：ZH44200020021。	是	
		区域布局管控	1-1. 【产业/鼓励引导类】集中新建区和政策区一鼓励发展健康医药、智能装备、光电信息、检验检测、数字创意等战略性新兴产业。政策区二主要引进健康医药、装备制造及机器人、新一代信息技术、现代服务业和未来产业（X）。 1-2. 【产业/禁止类】禁止建设炼油石化、炼钢炼铁、水泥熟料、平板玻璃、焦炭、有色冶炼、化学制浆、生皮制革、陶瓷（特种陶瓷除外）、铅酸蓄电池项目。原则上不再审批新建固体废物处理处置项目。 1-3. 【生态/禁止类】单元内中山翠湖地方级湿地公园范围实施严格管控，按照《广东省湿地公园管理暂行办法》及其他有关法律、法规进行管理。湿地公园范围内禁止下列行为：开矿、采石、修坟以及生产性放牧等；从事房地产、度假村、高尔夫球场等任何不符合主体功能定位的建设项目和开发活动；法律法规禁止的活动或		不属于鼓励引导类。
			不属于禁止类。		本项目距中山翠湖地方级湿地公园范围14.5km，不属于中山翠湖地方级湿地公园范围。

				者行为。	
				1-4. 【生态/综合类】加强对生态空间的保护,生态保护红线严格按照国家、省有关要求进行管控。	项目所在地属于工业用地,不属于生态调节功能区,不在生态保护红线内。
				1-5. 【水/禁止类】岐江河流域依法关停无法达到污染物排放标准又拒不进入定点园区的重污染企业。	不属于禁止类。
				1-6. 【大气/限制类】原则上不再审批或备案新建、扩建涉使用非低(无)VOCs 涂料、油墨、胶粘剂原辅材料的工业类项目,相关豁免情形除外。	不使用非低(无)VOCs 涂料、油墨、胶粘剂原辅材料。
				1-7. 【土壤/限制类】建设用地地块用途变更为住宅、公共管理与公共服务用地时,变更前应当按照规定进行土壤污染状况调查。	不属于限制类
			能源资源利用	2-1. 【能源/限制类】 ①提高资源能源利用效率,推行清洁生产,对于国家已颁布清洁生产评价指标体系的行业,新建、改建、扩建项目均要达到行业清洁生产先进水平。 ②集中供热区域内达到供热条件的企业不再建设分散供热锅炉。 ③新建锅炉、炉窑只允许使用天然气、液化石油气、电及其它可再生能源。	主要使用能源为电能,属于清洁能源。
			污染物排放管控	3-1. 【水/限制类】园区内各项水污染物排放总量不得突破批复的总量管控要求,即区域内化学需氧量排放量不得超过2024t/a、氨氮排放量不得超过237t/a。	不新增化学需氧量、氨氮直接排放。
				3-2. 【水/综合类】持续提升园区雨污分流,加强污水排放管控,生产企业废水处理达标后排入市政管网进污水处理厂深度处理后排	企业排放废水为生活污水,生活污水处理达标后排入市政管网进污水处理厂深度处理后排

			<p>水处理厂深度处理后排放。</p> <p>3-3. 【大气/限制类】 ①园区内各项大气污染物排放总量不得突破批复的总量管控要求,即区域内二氧化硫排放量不得超过755.38t/a、氮氧化物排放量不得超过638.98t/a、烟尘粉尘排放量不得超过404.37t/a。②按VOCs综合整治要求,开展园区内VOCs重点企业深度治理工作,严控VOCs排放量。③涉新增挥发性有机物排放的项目实行两倍削减替代。</p>	<p>放。</p> <p>不新增二氧化硫、氮氧化物排放量,本项目产生挥发性有机物,项目按总量指标审核及管理实施细则相关要求实行。</p>
		环境风险防范	<p>4-1. 【土壤/综合类】 ①土壤环境污染重点监管工业企业应落实《工矿用地土壤环境管理办法(试行)》要求,在项目环评、设计建设、拆除设施、终止经营等环节落实好土壤和地下水污染防治工作。②重点单位建设涉及有毒有害物质的生产装置、储罐和管道,或者建设污水处理池、应急池等存在土壤污染风险的设施,应当按照国家有关标准和规范的要求,设计、建设和安装有关防腐蚀、防泄漏设施和泄漏监测装置,防止有毒有害物质污染土壤和地下水。</p>	<p>项目不属于“土壤环境污染重点监管工业企业”。项目设置危废仓库,在危废仓库设置围堰,并按分区做好防渗措施。</p>
			<p>4-2. 【其他/综合类】 生产、使用、储存危险化学品或其他存在环境风险的入园企业应采取有效的风险防范措施,涉及省生态环境厅发布《突发环境事件应急预案备案行业名录(指导性意见)》所属行业类型的企业,应按要求编制突发环境事件应急预案,防止事故废水、危险化学品等</p>	<p>评价要求项目设计、建设有效防止泄漏化学物质、消防废水、污染雨水等扩散至外环境的拦截、收集设施,相关设施须符合防渗、防漏要求</p>

			直接排入周边水体。		
			4-3. 【风险/综合类】 建立企业、园区、生态环境部门三级环境风险防控联动体系,建立事故应急体系,落实有效的事故风险防范和应急措施,成立应急组织机构,加强环境应急管理,定期开展应急演练,提高区域环境风险防范能力。	项目建立企业、集聚区、行政区域三级环境风险防控体系,建立事故应急体系,落实有效的事故风险防范和应急措施,成立应急组织机构,加强环境应急管理,定期开展应急演练,提高区域环境风险防范能力。	
		5 《中山市涉挥发性有机物项目环保管理规定》(中环规字〔2021〕1号)	第四条 中山市大气重点区域(特指东区、西区、南区、石岐街道)原则上不再审批或备案新建、扩建涉 VOCs 产排的工业类项目。	位于火炬开发区,不属于中山市大气重点区域。	是
	第五条 全市范围内原则上不再审批或备案新建、扩建涉使用非低(无) VOCs 涂料、油墨、胶粘剂原辅材料的工业类项目。		不使用 VOCs 涂料、油墨、胶粘剂。		
	第九条 对项目生产流程中涉及 VOCs 的生产环节和服务活动,应当在密闭空间或者设备中进行。无法密闭的,应当采取措施减少废气排放。		注塑机设备较大,难以密闭空间,采用包围型集气罩收集 VOCs 废气。		
	第十条 VOCs 废气遵循“应收尽收、分质收集”的原则,收集效率不应低于 90%。由于技术可行性等因素,确实达不到 90%的,需在环评报告充分论述并确定收集效率要求。科学设计废气收集系统,将无组织排放转变为有组织排放进行控制。采用全密闭集气罩或密闭空间的,除行业有特殊要求外,应保持微负压状态,并根据相关规范合理设置通风量。采用局部集气罩的,距集气罩开口面最远处的 VOCs 无组织排放位置,控制风速应不低于 0.3 米/秒。有行业要求的按相关规定执行。		注塑工序废气采用包围型集气罩收集 VOCs 废气,控制风速为 0.4m/s,收集效率按 50% 计。		
	第十三条 涉 VOCs 产排企业应建设适宜、合理、高效的治污设施, VOCs 废气总净化效率不应低于 90%。由于技术可行性等因素,确实达不到 90%的,需在环评报告中充分论述并确定处理效率要求。有行业		由于 VOCs 初始浓度较低,废气总净化效率达不到 90%,二级活性炭装置处理效率按 50% 计。		

		要求的按相关规定执行。		
		第二十九条 为鼓励和推进源头替代,对于使用低(无)VOCs原辅材料的,且全部收集的废气 NMHC 初始排放速率<3kg/h 的,在确保 NMHC 的无组织排放控制点任意一次浓度值<30mg/m ³ ,并符合有关排放标准、环境可行的前提下,末端治理设施不作硬性要求。	注塑废气采用二级活性炭处理后达标排放。	
6	广东省地方标准《固定污染源挥发性有机物综合排放标准》(DB44/2367-2022)	<p>5.2 VOCs 物料存储无组织排放控制要求</p> <p>5.2.1 通用要求</p> <p>5.2.1.1 VOCs 物料应当储存于密闭的容器、储罐、储库、料仓中。</p> <p>5.2.1.2 盛装 VOCs 物料的容器应当存放于室内,或者存放于设置有雨棚、遮阳和防渗设施的专用场地。盛装 VOCs 物料的容器或者包装袋在非取用状态时应当加盖、封口,保持密闭。</p> <p>5.2.1.3 VOCs 物料储罐应当密封良好,其中挥发性有机液体储罐应当符合 5.2.2、5.2.3 和 5.2.4 规定。</p> <p>5.2.1.4 VOCs 物料储库、料仓应当满足 3.7 对密闭空间的要求。</p> <p>5.3 VOCs 物料转移和输送无组织排放控制要求</p> <p>5.3.1 基本要求</p> <p>5.3.1.1 液态VOCs物料应当采用密闭管道输送。采用非管道输送方式转移液态VOCs物料时,应当采用密闭容器、罐车。</p> <p>5.3.1.2 粉状、粒状VOCs物料应当采用气力输送设备、管状带式输送机、螺旋输送机等密闭输送方式,或者采用密闭的包装袋、容器或者罐车进行物料转移。</p> <p>5.3.1.3 对挥发性有机液体进行装载时,应当符合5.3.2规定。</p> <p>5.4 工艺过程VOCs无组织排放控制要求</p> <p>5.4.2 含 VOCs 产品的使用过程</p> <p>5.4.2.1 VOCs 质量占比≥10%</p>	<p>ABS 塑料、PP 塑料、PA6+GF 塑料、GPPS 塑料、PE 塑料、色母贮存于原料仓,原料仓设置在车间内,无露天存放,原材料包装物,非取用状态时均有盖子密封;饱和活性炭存放于危险废物房内,危险废物房采用防渗、防漏、防雨等措施。</p> <p>火花油转移和输送采用加盖密闭包装。</p> <p>注塑工序废气经包围型集气罩收集通过1套二级活性炭TA001处理达标后由15m排气筒</p>	是

		<p>的含VOCs产品，其使用过程应当采用密闭设备或者在密闭空间内操作，废气应当排至VOCs废气收集处理系统；无法密闭的，应当采取局部气体收集措施，废气应当排至VOCs废气收集处理系统。</p> <p>5.4.2.2 有机聚合物产品用于制品生产的过程，在混合/混炼、塑炼/塑化/熔化、加工成型（挤出、注射、压制、压延、发泡、纺丝等）等作业中应当采用密闭设备或者在密闭空间内操作，废气应当排至VOCs废气收集处理系统；无法密闭的，应当采取局部气体收集措施，废气应当排至VOCs废气收集处理系统。</p> <p>5.4.3 其他要求</p> <p>5.4.3.3 载有VOCs物料的设备及其管道在开停工（车）、检维修和清洗时，应当在退料阶段将残存物料退净，并用密闭容器盛装，退料过程废气应当排至VOCs废气收集处理系统；清洗及吹扫过程排气应当排至VOCs废气收集处理系统。</p> <p>5.4.3.4 工艺过程产生的VOCs废料（渣、液）应当按5.2、5.3的要求进行储存、转移和输送。盛装过VOCs物料的废包装容器应当加盖密闭。</p>			DA001高空排放。废火花油包装拧紧封盖，存放于危废间。	
7	《中山市环保共性产业园规划》	中山健康科技产业基地环保共性产业园	健康医药	健康医药	国民经济行业类别为C2929 塑料零件及其他塑料制品制造，主要生产工艺为混料、烘干、注塑、破碎等，不涉及中山健康科技产业基地环保共性产业园规划发展产业中的主要生产工艺，不需要入园。	是
8	选址规划	中山市自然资源一图通			二类工业用地	是

	9	<p>中山市地下水污染防治重点区划定方案</p>	<p>根据地下水资源保护和污染防治管理需要，将地下水污染防治重点区分为保护类区域和管控类区域，按水源保护和污染防治的紧迫程度进行分级，提出差异化对策建议。划分结果为：</p> <p>①中山市地下水污染防治重点区包括保护类区域和管控类区域两种。</p> <p>②保护类区域：中山市无地下水型饮用水水源，有 8 个特殊地下水资源区域。其中 6 个为在产矿泉水企业，2 个为地热田地热水区域。在产矿泉水企业包括：南区文笔山饮用天然矿泉水、五桂山镇双合山饮用天然矿泉水、富山清泉饮用水天然矿泉水、五桂山镇桂南饮用天然矿泉水、南朗街道翠宝饮用天然矿泉水、三多镇五龙饮用天然矿泉水；2 个地热田地热水区域包括虎池围地热田地热水、三多镇雍陌《中山温泉）地热田热矿泉水。将 8 个特殊地下水资源区域保护区纳入中山市地下水污染防治重点区中的保护类区域。分区类型为“其他”。</p> <p>③管控类区域：基于中山市地下水功能价值评估、地下水脆弱性评估结果，扣除保护类区域，划定管控类区域，并根据中山市地下水污染源荷载评估结果划分一级管控区和二级管控区。中山市地下水污染防治管控类区域内无污染源高荷载区域，故管控类区域均为二级管控区。主要分布于五桂山街道、南区街道、东区街道和三多镇。</p> <p>④一般区：一般区为保护类区域和管控类区域以外的区域，按照相关法律法规、管理办法等开展常态化管理。</p>	<p>项目位于火炬开发区，不含有地下水管控类区域，项目不进行矿产开采、打井、挖泉、截流、引水，产生的危险废物和一般固废交由有资质的单位处理，项目不开采地下水。</p>	<p>是</p>
	10	<p>广东省发展改革委、生态环境厅印发《关于进一步加强塑料污染治理的实施意见》（发改环资〔2020〕8号）、中山市发展和改革</p>	<p>（1）禁止生产、销售的塑料制品。全省范围内禁止生产和销售厚度小于 0.025 毫米的超薄塑料购物袋、厚度小于 0.01 毫米的聚乙烯农用地膜。禁止以医疗废物为原料制造塑料制品；禁止将回收利用的废塑料输液袋（瓶）用于原用途或</p>	<p>项目生产塑料件（汽车塑料配件、家用电器塑料件、灯饰配件、卫浴配件），不属于禁止生产和销售的塑料制品，不属于禁止和限制使用的塑料制</p>	

	<p>革局中山市生态环境局关于印发《关于进一步加强塑料污染治理的工作方案》的通知的相符性分析</p>	<p>用于制造餐饮容器以及玩具等儿童用品。加大禁止“洋垃圾”进口监管和打私力度，确保“全面禁止废塑料进口”落实到位。到 2020 年底，禁止生产和销售一次性发泡塑料餐具、一次性塑料棉签；禁止生产含塑料微珠的日化产品。到 2022 年底，禁止销售含塑料微珠的日化产品。国家《产业结构调整指导目录》和《市场准入负面清单》明确的属于淘汰类的塑料制品项目，禁止投资；属于限制类项目，禁止新建。</p> <p>禁止、限制使用的塑料制品：不可降解塑料袋。到 2020 年底，全省党政机关、事业单位、国有企业等单位食堂带头停止使用不可降解塑料袋；广州、深圳城市建成区的商场、超市、药店、书店等场所以及餐饮打包外卖服务和各类展会活动，禁止使用不可降解塑料袋，集贸市场规范和限制使用不可降解塑料袋。到 2022 年底，实施范围扩大至全部地级以上城市建成区和沿海地市县建成区。到 2025 年底，上述区域的集贸市场禁止使用不可降解塑料袋。鼓励有条件的地区，在城乡结合部、乡镇和农村地区集市等场所停止使用不可降解塑料袋；一次性塑料餐具。到 2020 年底，全省党政机关、事业单位、国有企业等单位食堂带头停止使用不可降解一次性塑料餐具；全省范围内餐饮行业禁止使用不可降解一次性塑料吸管，不得主动向消费者提供不可降解一次性塑料餐具；地级以上城市建成区、景区景点的餐饮堂食服务，禁止使用不可降解一次性塑料餐具。到 2022 年底，县城建成区、景区景点餐饮堂食服务，禁止使用不可降解一次性塑料餐具。到 2025 年底，地级以上城市餐饮外卖领域不可降解一次性塑料餐具消耗强度下降 30%以上。鼓励有条件的地区，在餐饮行业提供打包外卖服务时停止使</p>	品。	
--	--	--	----	--

		<p>用不可降解一次性塑料餐具。宾馆、酒店一次性塑料用品。到 2022 年底，全省范围内星级宾馆、酒店等场所不得主动提供一次性塑料用品，可通过设置自助购买机、提供续充型洗洁剂等方式提供相关服务；到 2025 年底，实施范围扩大至所有宾馆、酒店、民宿。</p> <p>4、快递塑料包装。到 2020 年底，全省范围内邮政快递网点 45 毫米宽度及以下的胶带封装比例提高到 90%以上，免胶带纸箱应用比例提高到 10%以上。到 2022 年底，全省范围内邮政快递网点禁止使用不可降解的塑料包装袋、一次性塑料编织袋等，降低不可降解的塑料胶带使用量，免胶带纸箱应用比例提高到 15%以上。到 2025 年底，全省范围内邮政快递网点禁止使用不可降解的塑料胶带，免胶带纸箱应用比例提高到 20%以上。</p>		
--	--	--	--	--

二、建设项目工程分析

一、环评类别判定说明

表 2-1 环评类别判定表

序号	国民经济行业类别	产品产能	工艺	对名录的条款	敏感区	类别
1	C2929 塑料零件及其他塑料制品制造	塑料件349万件	混料、烘干、注塑、破碎、装配	二十六、橡胶和塑料制品业 29-53 塑料制品业 292-其他（年用非溶剂型低VOCs含量涂料10吨以下的除外）	无	表

二、编制依据

- (1) 《中华人民共和国环境保护法》（2014 年修订）
- (2) 《中华人民共和国环境影响评价法》（2018 年修正本）
- (3) 《建设项目环境保护管理条例》（国务院令 第 682 号）
- (4) 《建设项目环境影响报告表编制技术指南（污染影响类）（试行）》
- (5) 《国民经济行业分类》（GB/T4754-2017）（国统字〔2019〕66 号）
- (6) 《建设项目环境影响评价分类管理名录（2021 年版）》（生态环境部令 第 16 号）
- (7) 《产业结构调整指导目录（2024 年本）》
- (8) 《市场准入负面清单（2025 年版）》
- (9) 《产业发展与转移指导目录（2018 年本）》
- (10) 《中山市“三线一单”生态环境分区管控方案（2024 年版）》（中府〔2024〕52 号）
- (11) 《中山市涉挥发性有机物项目环保管理规定》（中环规字〔2021〕1 号）
- (12) 《中山市环保共性产业园规划》
- (13) 《中山市环境空气质量功能区划（2020 年修订）》（中府函〔2020〕196 号）
- (14) 《中山市水功能区管理办法》（中府〔2008〕96 号）
- (15) 《中山市声环境功能区划方案（2021 年修编）》（中环〔2021〕260 号）
- (16) 《国家危险废物名录（2025 年版）》（生态环境部令 第 15 号）

三、项目建设内容

1、基本信息

中山嘉冠源科技有限公司位于中山市火炬开发区丰盛路 9 号（中潮工业园区）第 5 栋首层 1 车间之三（中心坐标：113°27'5.914"E、22°34'5.384"N），总投资 100 万元，环保投资 10 万元，用地面积 2200m²，建筑面积 2200m²。本项目主要从事生产、销售：塑料件，计划年产塑料件 349 万件。

表 2-2 项目工程组成一览表

工程类别	工程名称	工程建设内容和规模
主体工程	生产车间	一栋1层，占地面积2200m ² ，建筑面积2200m ² ，主要设注塑区，混料区，破碎区，装配区，火花机加工区，产品存放区，危废间，办公室

建设内容

储运工程	仓库	危废间 10m ²
公用工程	供水	由市政供水管网供应
	供电	由市政供电系统供给
环保工程	废气治理设施	注塑工序废气经包围型集气罩收集通过 1 套二级活性炭 TA001 处理达标后由 15m 排气筒 DA001 排放
		烘干工序废气无组织排放
		破碎工序废气无组织排放
		火花机加工工序废气无组织排放
	废水治理设施	生活污水经三级化粪池预处理后通过市政污水管网排入中山市珍家山污水处理有限公司处理达标后排放
	噪声治理设施	减振基础、厂房隔声
	固废治理设施	生活垃圾交环卫部门清理运走
一般工业固废交有一般工业固废处理能力的单位处理		
危险废物交由具有相关危险废物经营许可证的单位处理		

2、主要产品及产能

表 2-3 项目产品产能一览表

序号	生产单元	生产工艺	产品名称	年产量	单件平均重量	总重量	备注
1	生产车间	注塑	塑料件	240 万件	约 146.5g/个	351.6t	汽车塑料配件
2				50 万件	约 99g/个	49.5t	家用电器配件
3				24 万件	约 48.5g/个	11.6t	卫浴配件
4				35 万件	约 18.2g/个	6.4t	灯饰配件

3、主要原辅材料及用量

表 2-4 工程主要原辅材料情况

名称	物态	年用量	最大存储量	包装规格	使用工序	是否属于环境风险物质	临界量 (t)
火花油	液态	0.4t	0.2t	200kg/桶	火花加工	是	2500
ABS 塑料颗粒 (新料)	颗粒状	180t	5t	25kg/包	注塑	否	/
PP 塑料颗粒 (新料)	颗粒状	50t	1t	25kg/包	注塑	否	/
PE 塑料颗粒 (新料)	颗粒状	19t	1t	25kg/包	注塑	否	/
PA6+GF (新料)	颗粒状	178t	5t	25kg/包	注塑	否	/
GPPS (新料)	颗粒状	2t	1t	25kg/包	注塑	否	/
色母	颗粒状	2t	0.5t	25kg/袋	注塑	否	/
模具	固态	2t	2t	/	注塑	否	/
机油	液体	0.1t	0.1t	100kg/桶	设备维护	是	2500

原辅材料理化性质

火花油：无色透明液体，主要成分是精炼碳氢化合物助剂，比重 0.79g/cm³，不溶于水，芳烃含量 <0.01%，闪点>100℃，自燃温度>200℃，储存温度 0-40℃。

ABS 塑料颗粒（新料）：ABS 塑料是丙烯腈、丁二烯和苯乙烯的三元共聚物，ABS 塑料无毒、无味，外观呈象牙色半透明，或透明颗粒或粉状，其抗冲击性、耐热性、耐低温性、耐化学药品性及电气性能优良。熔融温度在 217℃-237℃，热分解温度在 250℃以上。

PP 塑料颗粒（新料）：又称 PP 材料或 PP 塑料，是聚丙烯共聚物；密度：0.89~0.91g/cm³；成型收缩率：1.0%~2.5%；成型温度：160℃~220℃，热分解温度为 300℃以上。PP 料是一种半结晶的热塑性塑料。具有较高的耐冲击性，机械性质强韧，抗多种有机溶剂和酸碱腐蚀。在工业界有广泛的应用，是平常常见的高分子材料之一。

PE 塑料颗粒（新料）：PE 为聚乙烯树脂，是乙烯经聚合制得的一种热塑性树脂，无臭，无毒，手感似蜡，具有优良的耐低温性能，化学稳定性好，能耐大多数酸碱的侵蚀（不耐具有氧化性质的酸）。融化温度为 100~130℃，其耐低温性能优良。在 -60℃ 下仍可保持良好的力学性能，但使用温度在 80~110℃，分解温度为 240℃左右。

PA6+GF10 塑料颗粒（新料）：含 10% 的玻璃纤维 PA6（聚酰胺 6），为改性塑料，玻璃纤维本身具有耐热性、阻燃性、耐腐性和隔热性。熔点为 220~260℃，分解温度为 300℃。

GPPS 塑料颗粒（新料）：GPPS（通用级聚苯乙烯），俗称透苯，是一种由苯乙烯单体聚合而成的热塑性塑料。其外观通常为无色透明颗粒，具有高透明度、良好的刚性、电绝缘性和易加工性，但抗冲击性较差。熔点为 150~180℃，分解温度为 300℃。

色母：色母主要是由颜料（含钛白粉、氧化铁等，不涉及重金属）、载体（ABS 塑料、PE 塑料、PP 塑料、PA6+GF10 塑料、GPPS 塑料）、分散剂（硬脂酸盐）。

机油：淡黄色液体，无气味或略带异味，密度 0.91g/cm³，由 70-95% 的基础油加上 5-30% 的添加剂组成，对设备起润滑减磨、辅助冷却降温、密封防漏、防锈防蚀、减震缓冲等作用。

4、主要生产设备

表 2-5 工程主要生产设备一览表

序号	所在车间	设备名称	型号和规格	所在工序	数量（台）	备注
1	注塑区	注塑机	180T	注塑	10	电能
		注塑机	150T	注塑	4	电能
		注塑机	75T	注塑	1	电能
		注塑机	25T	注塑	5	电能
2	破碎区	碎料机	/	破碎	6	电能
3	混料区	混料机	/	混料	3	电能
4	模具加工区	火花机	/	模具维修	3	电能

5	空压区	空压机	YL-10A	/	1	电能
6	/	冷却塔（配套水箱）	水箱尺寸 1m×1m×1m	/	1	电能
7	/	风机	/	/	1	电能

备注：以上设备均不在《产业结构调整指导目录（2024年本）》的鼓励类、限制类和淘汰类中，为允许类。

表 2-6 注塑产能核算表

设备名称	型号和规格	数量(台)	单次注塑时间(s)	模腔数量(个)	单台最大射出量(g)	年工作时间(h)	年用量(t)	年产量(万个)
注塑机	180T	10	70	2	300	2400	370.3	246.9(汽车塑料配件)
注塑机	150T	4	120	2	200	2400	57.6	57.6(家用电器塑料件)
注塑机	75T	1	120	4	100	2400	7.2	28.8(卫浴配件)
注塑机	25T	5	100	1	20	2400	8.6	43.2(灯饰配件)
合计	理论值						443.7	376.5
	实际值						242.9	177

备注：项目注塑理论年用量为 443.7t，设计年用 ABS 塑料颗粒 180t、PP 塑料颗粒 50t、PE 塑料颗粒 19t、PA6+GF 塑料颗粒 178t，GPPS 塑料颗粒 2t，色母 2t、回用水口料和次品 4.3t，合计 435.3t，符合注塑产能设计要求。注塑机每台平均年工作 2400 小时。

5、人员及生产制度

项目员工 10 人，均不在厂内食宿，年工作 300 天，每天工作 8 小时（8:00-12:00、14:00-18:00），无夜间生产。

6、给排水情况

(1)生活用水：项目员工 10 人，均不在厂内食宿。根据广东省地方标准《用水定额 第 3 部分：生活》（DB44/T 1461.3-2021）表 A.1 服务业用水定额表（续）中国国家机构-国家行政机构-办公楼-无食堂和浴室用水定额先进值为 10m³/（人·a），故生活用水量为 100t/a，生活污水产污系数按 0.9 计，则生活污水产生量为 90t/a。生活污水经三级化粪池预处理后排入市政污水管网进入中山市珍家山污水处理有限公司做深度处理达标后排放石岐河。

(2)冷却塔冷却用水：项目注塑工序冷却需要用水进行冷却，冷却方式为间接冷却，共设有 1 台冷却塔，冷却水池尺寸为 1m×1m×1m，水深 0.8m，冷却水池初次用水 1.6t，循环水量为 10t/h，冷却用水循环使用，除部分蒸发外不外排。冷却塔每天约工作 8h，则年工作 2400h，其循环水量为 24000t/a，间接冷却用水循环使用不外排，需定期补充蒸发损耗水量，冷却塔的补水量约为循环水量的 2%，冷却塔的补水量为 480t/a，即间接冷却用水量为 480t/a，注塑冷却用水为间接冷却用水，经过冷却塔冷却后

循环使用不外排。

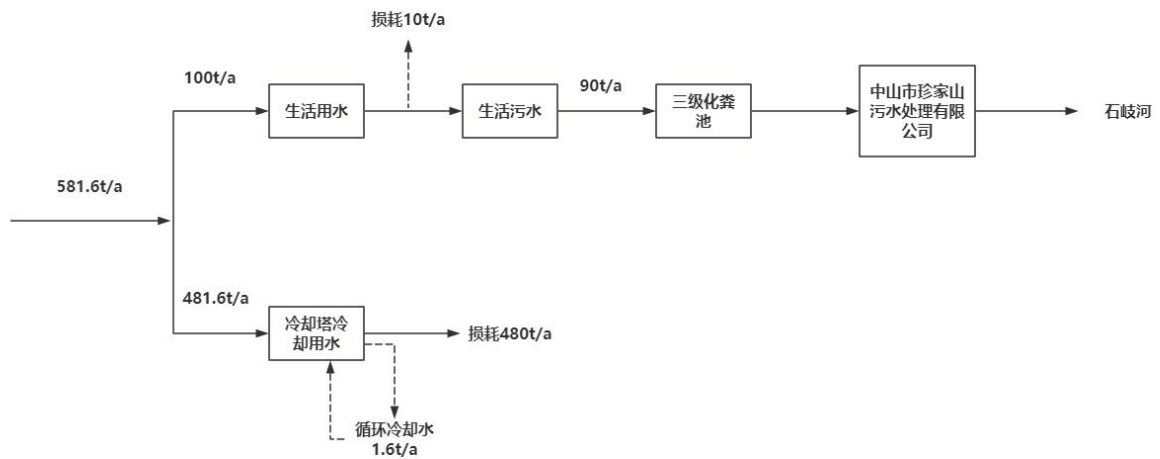

全厂水平衡图

7、能耗情况

供电：由市政电网供给，年用电量 50 万度。

8、平面布局情况

项目主要设注塑区，混料区，破碎区，装配区，火花机加工区，产品存放区，危废间，办公室。相对厂界距离最近的环境保护目标为东面139m处的香晖翠园，本项目高噪声设备为风机、空压机，位于厂区西侧，其余室内噪声源均匀布置在厂区内中部。注塑废气排气筒布设于厂区西侧，距离香晖翠园约195m，远离环境保护目标，布局较合理。项目平面布局图见附图4。

9、四至情况

项目所在地东面是中山必利模具科技有限公司，南面是中山市耀林灯饰有限公司，西面是讯芸电子科技(中山)有限公司，北面是中山市湖达机电工程有限公司。项目地理位置图见附图 5，项目四至卫星图见附图 6。

工艺流程和产排污环节

一、生产工艺流程

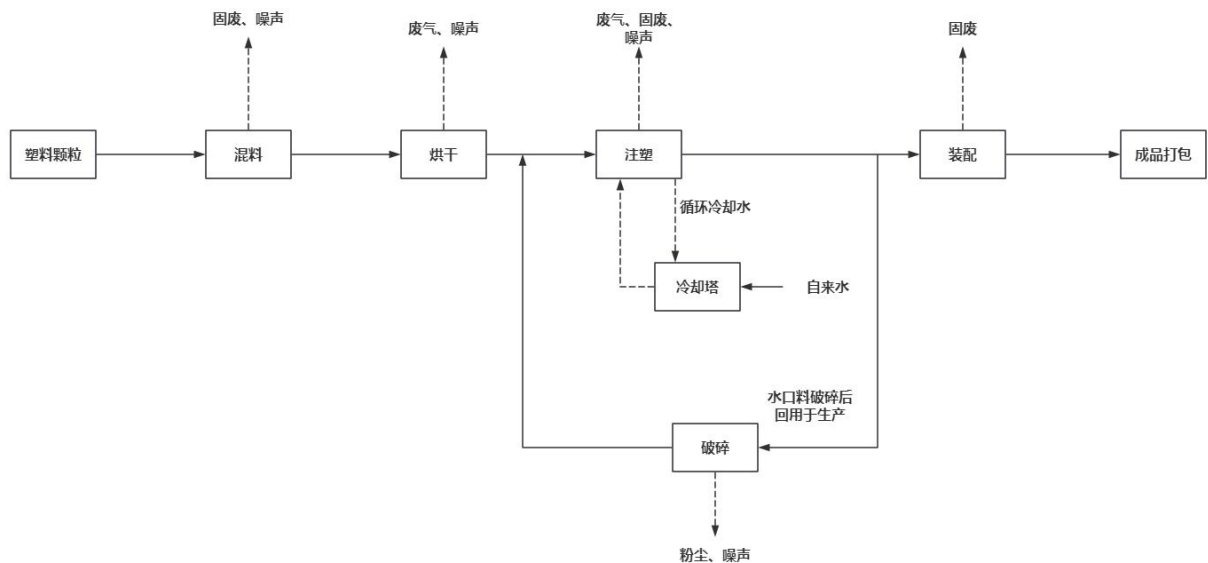

工艺说明：

混料：将塑料颗粒与色母均匀混合，此过程产生固废（废塑料包装）、噪声。混料过程在密闭的混料机进行，ABS、PP、PE、PA6+GF10、GPPS、色母均为颗粒状，粒径约 2~5mm，投料和混料过程不产生粉尘废气。

烘干：注塑机自带烘料系统，对原材料进行干燥处理，主要为烘干原材料中的水分，用电，烘料温度约为 80℃，未达到塑料原料分解温度（ABS 塑料热分解温度在 250℃以上、PE 塑料热分解温度在 240℃以上、PP 塑料热分解温度在 300℃以上，PA6+GF10 塑料热分解温度在 300℃以上，GPPS 塑料热分解温度在 300℃以上），故烘料过程产生极少量有机废气，主要为非甲烷总烃和臭气浓度，极少量非甲烷总烃和臭气浓度定性分析。年工作时间为 2400h。

注塑：注塑机加热管加热塑料原料到注塑温度（加热到 80-220℃），熔融状态下的塑料原料被注入模具内，间接冷却成型。注塑冷却后需进行脱模，利用塑件本身的弹性，从而将塑件强行脱出。注塑工作温度最高为 220℃，未达到塑料原料分解温度（ABS 塑料热分解温度在 250℃以上、PE 塑料热分解温度在 240℃以上、PP 塑料热分解温度在 300℃以上，PA6+GF10 塑料热分解温度在 300℃以上，GPPS 塑料热分解温度在 300℃以上，故甲苯、乙苯、苯乙烯、丙烯腈、1，3-丁二烯、氨产生量很小，仅进行定性分析），该过程有少量的有机废气（以“非甲烷总烃”表征）和恶臭气体产生。该工序年工作时间为 2400 小时。

破碎：注塑成型形成的水口料和次品（其中部分无法回收的塑料作为一般固体废物交由有处理能力单位处理）经破碎机破碎后形成碎料，继续循环使用。该工序会产生粉尘废气、噪声。该工序年工作时间为 600h。

装配：人工将部分需要组装的塑料件进行组装，此过程产生固废（废塑料、废次品），年工作 1000h。

成品打包：装配完成后得到成品，打包出货。

二、模具维修工艺流程

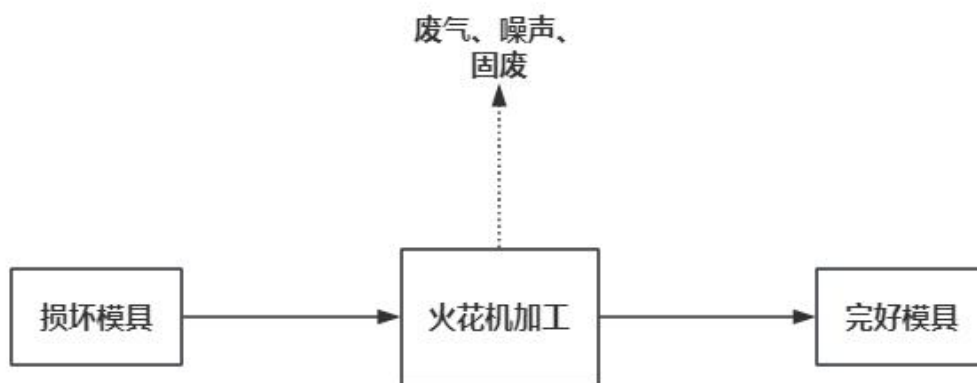

工艺说明

火花机加工：损坏模具通过火花机进行火花机加工维修。火花机使用火花油进行润滑降温。此工序产生有机废气、油雾、噪声、固废（废含油金属碎屑），年工作时间 600h。

与项目有关的原有环境污染问题

与项目有关的原有环境污染问题

由于本项目为新建项目，故不存在原有污染问题。

三、区域环境质量现状、环境保护目标及评价标准

一、大气环境质量现状

根据《中山市环境空气质量功能区划（2020年修订）》（中府函〔2020〕196号），项目所在地属环境空气二类功能区，执行《环境空气质量标准》（GB3095-2026）过渡阶段二级标准。

1、空气质量达标区判定

本次评价的基准年为2024年。根据《中山市2024年大气环境质量公报》：2024年，中山市二氧化硫、二氧化氮、可吸入颗粒物、细颗粒物的年均值及相应的日均值特定百分位数浓度值均达到《环境空气质量标准》（GB3095-2026）过渡阶段二级标准，一氧化碳日均值第95百分位数浓度值达到《环境空气质量标准》（GB3095-2026）过渡阶段二级标准，臭氧日最大8小时滑动平均值的第90百分位数浓度值达到《环境空气质量标准》（GB3095-2026）过渡阶段二级标准。项目所在区域为达标区。

表 3-1 区域空气质量现状评价表

污染物	年评价指标	现状浓度 /($\mu\text{g}/\text{m}^3$)	标准值 /($\mu\text{g}/\text{m}^3$)	占标率 /%	达标情况
SO ₂	百分位数日平均质量浓度	8	150	5.3	达标
	年平均质量浓度	5	60	8.3	达标
NO ₂	百分位数日平均质量浓度	54	80	67.5	达标
	年平均质量浓度	22	40	55	达标
PM ₁₀	百分位数日平均质量浓度	68	120	56.7	达标
	年平均质量浓度	34	60	56.7	达标
PM _{2.5}	百分位数日平均质量浓度	46	60	76.7	达标
	年平均质量浓度	20	30	66.7	达标
O ₃	百分位数 8h 平均质量浓度	151	160	94.4	达标
CO	百分位数日平均质量浓度	800	4000	20.0	达标

2、基本污染物环境质量现状

项目所在地位于火炬开发区，属环境空气二类功能区，未设有空气质量监测站点，采用邻近监测站-中山市紫马岭站的监测数据。根据《中山市2024年空气质量监测站日均值数据》中山市紫马岭站的监测数据，SO₂、NO₂、PM₁₀、PM_{2.5}、O₃、CO的监测结果如下。

表 3-3 基本污染物环境质量现状

点位名称	监测点坐标		污染物	年评价指标	评价标准 /($\mu\text{g}/\text{m}^3$)	现状浓度 /($\mu\text{g}/\text{m}^3$)	最大浓度 占标率/%	超标 频率 /%	达标 情况
	经度	纬度							
中山市紫马岭站	113° 24'58.32"	22°31'3.36"	SO ₂	24小时平均第98百分位数	150	8	6.7	0	达标
				年平均	60	5.6	/	/	达标
			NO ₂	24小时平均第98百分位数	80	52	83.8	0	达标

区域环境质量现状

			分位数						
			年平均	40	21.5	/	/		达标
		PM ₁₀	24小时平均第95百分位数	120	63	78.4	0		达标
			年平均	60	32.1	/	/		达标
		PM _{2.5}	24小时平均第95百分位数	60	43	108.4	8.05		达标
			年平均	30	19.8	/	/		达标
		O ₃	8小时平均第90百分位数	160	154	135	8.47		达标
		CO	24小时平均第95百分位数	4000	700	20	0		达标

由表可知，SO₂ 24小时平均第98百分位数及年平均浓度、NO₂ 24小时平均第98百分位数及年平均浓度、PM₁₀ 24小时平均第95百分位数及年平均浓度、PM_{2.5} 24小时平均第95百分位数及年平均浓度、O₃ 日最大8小时平均第90百分位数浓度、CO 24小时平均第95百分位数浓度达到《环境空气质量标准》（GB3095-2026）过渡阶段二级标准。

3、特征污染物环境质量现状

项目特征污染物是颗粒物、丙烯腈、1,3-丁二烯、非甲烷总烃、甲苯、乙苯、苯乙烯、氨、臭气浓度，其中丙烯腈、1,3-丁二烯、非甲烷总烃、甲苯、乙苯、苯乙烯、氨、臭气浓度不属于《建设项目环境影响报告表编制技术指南（污染影响类）（试行）》中排放国家、地方环境空气质量标准中有标准限值要求的特征污染物，不进行现状监测，TSP引用《中山市洁鼎过滤制品有限公司生产线扩建升级技术改造项目环境影响评价报告书》的环境影响评价检测数据，由广东中鑫检测技术有限公司于2024年8月8日~2024年8月16日在评价区布设的监测数据，选取评价因子为TSP。项目引用其监测结果详见下表。

项目特征污染物现状监测布点情况、具体监测结果如下。

表 3-4 特征污染物补充监测点位基本信息

监测点名称	监测点坐标/m		监测因子	监测时段	相对厂区方位	相对厂界距离/m
	经度	纬度				
A1 中山市洁鼎过滤制品有限公司项目所在地	113° 26' 33.60"	22° 34' 28.72"	TSP	2024年8月8日-8月16日	西北面	1000

表 3-5 特征污染物环境质量现状（监测结果）表

监测点	监测点坐标		污染物	平均时	评价标准/(μg/m ³)	监测浓度范围/(μg/m ³)	最大浓度占标率/%	超标率	达标情
	经度	纬度							

位				间				/%	况
A1	113° 26' 33.60"	22° 34' 28.72"	TSP	日均值	300	82~143	48	0	达标



从引用结果看，TSP 监测浓度达到《环境空气质量标准》（GB3095-2026）二级标准。表明项目所在地大气质量状况良好。

二、地表水环境质量现状

项目位于中山市火炬开发区丰盛路 9 号（中潮工业园区）第 5 栋首层 1 车间之三，项目所在地属于中山市珍家山污水处理有限公司的纳污范围内，中山市珍家山污水处理有限公司的纳污河道为石岐河。根据广东省中山生态环境监测站发布的《2024 年水环境年报》，2024 年石岐河水质达到《地表水环境质量标准》（GB3838-2002）中的 V 类标准，水质状况为中度污染，超标污染物为氨氮。详见下图。

2024年水环境年报

信息来源： 本网 中山市生态环境局

发布日期： 2025-07-15

分享： 

1、饮用水

2024年中山市有2个城市集中式饮用水源地和1个备用水源地。其中，全禄水厂和大丰水厂两个饮用水源地水质均符合地表水环境质量Ⅱ类标准，水质为优，水质达标率为100%；备用水源长江水库水质符合地表水环境质量Ⅰ类标准，水质为优，水质达标率为100%，营养状态处于贫营养级别。

2、地表水

2024年小榄水道、鸡鸦水道、磨刀门水道、横门水道、洪奇沥水道、兰溪河、中心河、东海水道、黄沙沥和海洲水道达到Ⅱ类水质，水质为优；前山河水道达到Ⅲ类水质，水质为良；石岐河和洋沙排洪渠达到Ⅳ类水质，水质为中度污染，无重度污染河流。

与2023年相比，小榄水道、鸡鸦水道、磨刀门水道、横门水道、洪奇沥水道、中心河、东海水道、黄沙沥水道、前山河水道水质均无明显变化。石岐河、兰溪河、海洲水道水质有所好转，洋沙排洪渠水质有所变差。

3、近岸海域

2024年中山市近岸海域监测点位为1个国控点位（GDN20001）。根据监测结果，春夏秋三季无机氮平均浓度为1.59mg/L，水质类别为劣四类，主要污染物为无机氮，同比下降18.9%，水质有所改善。（注：中山市近岸海域的监测数据来源于广东省生态环境监测中心。）

为改善石岐河的水质情况，中山市生态环境局已在“十四五”规划中提出要求：加快未达标水体综合整治。整体推进全市水环境科学治理、源头治理、系统治理、流域治理，全力消除未达标水体。坚持系统推动水体整治，开展排口溯源分析，厘清雨水、污水排口，分类整治排污口，实行定期巡查和挂账销号管理，加强排污口水质监测。深入优化水体整治工程方案。充分论证、科学制定控源截污、清淤、生态补水、河岸修复等治理路径，形成“一河一策”治理对策，优化完善工程设计方案，杜绝“过度设计”。至 2023 年底，基本完成中心组团未达标水体整治主体工程，全市城镇建成区基本消除黑臭水体。

综上所述，中山市政府及中山市生态环境局已积极制定石岐河水质整治计划，计划实施后，石岐河水质情况将逐步提高。

三、声环境质量现状

根据《中山市声环境功能区划方案（2021年修编）》（中环〔2021〕260号），项目所在地属3类声环境功能区，执行《声环境质量标准》（GB3096-2008）3类标准。项目厂界外50米范围内无声环境保护目标，故不进行声环境质量现状监测。

四、地下水环境质量现状

项目所在地不属于集中式饮用水源准保护区，不属于准保护区以外的补给径流区，不属于热水、矿泉水、温泉等特殊地下水源保护区，不属于未规划准保护区的集中式饮用水资源保护区以外的分布区等环境敏感区；项目不开采地下水，也不进行地下水的回灌。项目废气污染物主要是颗粒物、丙烯腈、1,3-丁二烯、非甲烷总烃、甲苯、乙苯、苯乙烯、氨、臭气浓度，存在垂直下渗污染源：部分生活污水可能下渗污染地下水，液态化学品、液态危险废物泄漏，进而污染地下水。项目厂区内地面已全部进行硬底化，且针对不同区域已进行不同的防渗处理。做好上述措施后地下水垂直入渗影响不大。因此，不需要开展地下水环境质量现状调查。

五、土壤环境质量现状

项目废气污染物主要是颗粒物、丙烯腈、1,3-丁二烯、非甲烷总烃、甲苯、乙苯、苯乙烯、氨、臭气浓度，存在大气沉降和垂直下渗污染途径：主要为颗粒物大气沉降污染土壤，液态化学品、液态危险废物泄漏通过垂直下渗污染土壤。项目厂区内地面已全部进行硬底化，针对不同区域已进行了不同的防渗处理。另外，根据生态环境部“关于土壤破坏性监测问题”的回复，“根据建设项目实际情况，如果项目场地已经做了防腐防渗（包括硬底化）处理无法取样，可不取样监测，但需详细说明无法取样原因”。根据广东省生态环境厅对“建设项目用地范围已全部硬底化，还要不要凿开采样”的回复，“若建设用地范围已全部硬底化，不具备采样监测条件的，可采取拍照证明并在环评文件中体现，不进行厂区用地范围的土壤现状监测”。根据现场勘察，项目厂区内地面已全部采取混凝土硬底化，不具备占地范围内土壤监测条件，故不进行厂区土壤环境现状监测。综上，不需要开展土壤环境质量现状调查。

六、生态环境质量现状

项目用地范围内无生态环境保护目标，无需进行生态环境现状调查。

一、大气环境保护目标

项目厂界外 500 米范围内有大气环境保护目标，大气环境保护目标环境空气质量执行《环境空气质量标准》（GB3095-2026）过渡阶段二级标准。

表 3-6 厂界外 500 米范围内大气环境保护目标

名称	坐标		保护对象	保护内容	环境功能区	相对厂址方位	相对厂界距离
	经度	纬度					
张家边五村	113° 26' 54.68"	22° 34' 19.22"	村庄	大气环境	二类	西北	288m
碧盛花园	113° 27' 19.09"	22° 34' 25.48"	居民区	大气环境	二类	东北	575m
江南嘉园	113° 27' 18.24"	22° 34' 20.76"	居民区	大气环境	二类	东北	484m
香晖翠园	113° 27' 14.15"	22° 34' 7.09"	居民区	大气环境	二类	东北	139m
港航华庭	113° 27' 22.96"	22° 33' 54.50"	居民区	大气环境	二类	东南	454m
中铭新达城	113° 27' 19.09"	22° 33' 46.23"	居民区	大气环境	二类	东南	567m
幸福天禧	113° 27' 2.02"	22° 33' 50.10"	居民区	大气环境	二类	西南	350m

二、地表水环境保护目标

项目厂界外 50 米范围内无地表水环境保护目标。

三、声环境保护目标

项目厂界外 50 米范围内无声环境保护目标。

四、地下水环境保护目标

环境保护目标

项目厂界外500米范围内无地下水集中式饮用水水源和热水、矿泉水、温泉等特殊地下水资源。

五、生态环境保护目标

项目用地范围内无生态环境保护目标。

一、大气污染物排放标准

表 3-8 大气污染物排放标准表

废气种类	排气筒编号	污染物	排气筒高度 m	最高允许排放浓度 mg/m ³	最高允许排放速率 kg/h	标准来源
注塑加工工序废气	DA001	非甲烷总烃	15	100	/	《合成树脂工业污染物排放标准》（GB31572-2015）及其 2024 年修改单中表 4 大气污染物排放限值
		丙烯腈		0.5	/	
		1,3-丁二烯		1	/	
		甲苯		15	/	
		乙苯		100	/	
		苯乙烯		50	/	
		氨		30	/	
		臭气浓度		2000 (无量纲)	/	《恶臭污染物排放标准》（GB14554-93）表 2 恶臭污染物排放标准值
厂界无组织废气	/	颗粒物	/	1.0	/	广东省《大气污染物排放限值》（DB44/27-2001）第二时段无组织排放监控浓度限值和《合成树脂工业污染物排放标准》（GB31572-2015）及其 2024 年修改单表 9 企业边界大气污染物浓度限值中的较严值
		非甲烷总烃		4.0	/	《合成树脂工业污染物排放标准》（GB31572-2015）及其 2024 年修改单表 9 企业边界大气污染物浓度限值和广东省《大气污染物排放限值》（DB44/27-2001）第二时段无组织排放监控浓度限值中的较严值
		甲苯		0.8	/	《合成树脂工业污染物排放标准》（GB31572-2015）及其 2024 年修改单表 9 企业边界大气污染

污染物排放控制标准

						物浓度限值
		丙烯腈		0.1	/	广东省地方标准《固定污染源挥发性有机物综合排放标准》(DB44/2367-2022)表4企业边界VOCs无组织排放限值
		氨		1.5	/	《恶臭污染物排放标准》(GB14554-93)表1恶臭污染物厂界标准值
		苯乙烯		5	/	
		臭气浓度		20 (无量纲)	/	
厂区无组织废气	监控点处1h平均浓度值	非甲烷总烃	/	6	/	广东省地方标准《固定污染源挥发性有机物综合排放标准》(DB44/2367-2022)表3厂区内VOCs无组织排放限值
	监控点处任意一次浓度值			20	/	

二、水污染物排放标准

表 3-9 水污染物排放标准表

废水类型	污染因子	排放限值 mg/L	排放标准
生活污水	pH 值	6-9(无量纲)	广东省地方标准《水污染物排放限值》(DB44/26-2001)第二时段三级标准
	COD	500	
	BOD ₅	300	
	SS	400	
	NH ₃ -N	/	

三、噪声排放标准

项目运营期厂界噪声执行《工业企业厂界环境噪声排放标准》(GB12348-2008)3类标准。

表 3-10 工业企业厂界环境噪声排放限值表 单位: dB(A)

厂界外声环境功能区类别	昼间	夜间
0类	50	40
1类	55	45
2类	60	50
3类	65	55
4类	70	55

四、固体废物控制标准

一般工业固体废物综合利用或委托有相应处理能力的单位处理处置,并按有关规定落实工业固体废物申报登记制度,一般固体废物贮存过程应满足相应防渗漏、防雨淋、防扬尘等环境保护要求;危险废物在厂内贮存须符合《危险废物贮存污染控制标准》(GB18597-2023)相关规定要求。

总量	(1) 废水:项目全厂生活污水排放量为 90t/a,通过市政污水管网排入中山市珍家山污水处理有
----	---

控制
指标

限公司处理，计入中山市珍家山污水处理有限公司的总量控制指标，不需分配总量控制指标。

(2) 本项目 VOCs 排放总量为：0.7731t/a。需分配总量控制指标。

表 3-11 项目总量控制指标一览表

类别	污染物总量	总量控制指标 t/a	备注
废气	挥发性有机物	0.7731	/

四、主要环境影响和保护措施

施
工
期
环
境
保
护
措
施

项目为已建成厂房，施工期主要为生产设备安装，对周围环境影响较小。

一、废气

1、废气产排情况

(1)烘干废气

项目通过注塑机自带的烘料系统进行烘干，烘干过程产生有机废气，其主要污染物以非甲烷总烃、臭气浓度表征。由于烘干温度低，烘干温度达不到塑料原料分解温度（ABS 塑料热分解温度在 250℃以上、PE 塑料热分解温度在 240℃以上、PP 塑料热分解温度在 300℃以上，PA6+GF10 塑料热分解温度在 300℃以上，GPPS 塑料热分解温度在 300℃以上），非甲烷总烃、臭气浓度产生量较少，做定性分析。烘干废气无组织排放。

(2) 注塑加工工序废气

在生产过程中，注塑工序产生非甲烷总烃、苯乙烯、丙烯腈、1,3-丁二烯、甲苯、乙苯以及少量恶臭气体（以“臭气浓度”表征）。

在注塑工序中，由于苯乙烯、丙烯腈、1,3-丁二烯、甲苯、乙苯、臭气浓度产生量极少，本项目仅进行定性分析，不进行定量分析。非甲烷总烃产生量参考《广东省塑料制品与制造业、人造石制造业电子元件制造业挥发性有机化合物排放系数使用指南（2022年版）》表 4-1 塑料制品与制造业成型工序 VOCs 排放系数 2.368kg/t 原料。项目塑料原料（ABS 塑料颗粒 180t、PP 塑料颗粒 50t、PE 塑料颗粒 19t、PA6+GF 塑料颗粒 178t、GPPS 塑料颗粒 2t，色母 2t、回用水口料和次品 4.3t）总用量为 435.3t/a，则非甲烷总烃产生量为 1.0308t/a。注塑工序年工作时间为 2400 小时/年。

项目注塑废气经包围型集气罩收集通过一套二级活性炭装置 TA001 处理达标后由 15m 排气筒 DA001 高空排放。

根据《广东省工业源挥发性有机物减排量核算方法（2023年修订版）》表3.3-2废气收集集气效率参考值，包围型集气罩：敞开面控制风速不小于0.3m/s，收集效率取值50%；敞开面控制风速小于0.3m/s，或存在强对流干扰，收集效率取值0。项目在注塑机上方设置包围型集气罩，收集其相应工位废气，控制风速为0.4m/s，故注塑工序废气收集效率取50%。

建设单位于注塑机上方安装包围型集气罩，集气罩距离污染产生源的距离均取 0.25m，参考《简明通风设计手册》中有关公式，如下：

$$Q = 3600K * P * H * V$$

式中：Q——集气罩的排风量，m³/h；

K——考虑沿高度分布不均匀的安全系数，通常取 K=1.4；

运
营
期
环
境
影
响
和
保
护
措
施

P——集气罩敞开面的周长，m；

H——罩口与污染源距离，m；

V——污染源控制速度，m/s，本项目取0.4m/s。

表 4-1 注塑工序废气排风量核算情况表

设备名称	集气罩规格 L×W(m)	周长 P(m)	平均速度 \bar{v} (m/s)	单个集气罩排风量 Q(m ³ /h)	集气罩数量(个)	总排风量 (m ³ /h)
注塑机 180T	0.4×0.3	1.4	0.4	706	10	7060
注塑机 150T	0.4×0.3	1.4	0.4	706	4	2824
注塑机 75T	0.4×0.3	1.4	0.4	706	1	706
注塑机 25T	0.3×0.2	1.4	0.4	504	5	2520
合计						13110

由上表可知，注塑废气计算风量为13110m³/h，考虑风阻损耗等影响因素，设计处理总风量取15000m³/h。有机废气处理效率参考《广东省家具行业挥发性有机化合物废气治理技术指南》(粤环[2013]79号)表4中典型治理技术中对有机废气治理设施的治理效率，吸附法治理效率为50%-80%，本项目采用二级活性炭对项目产生的有机废气进行治理，按不利情况计算，处理效率取值50%。

项目注塑废气污染物排放情况、项目废气污染源源强核算结果及相关参数见下列一览表。

表 4-2 项目注塑废气产排情况一览表

车间	注塑区	
产污环节	注塑	
排气筒编号	DA001	
污染物	非甲烷总烃	
产生量 t/a	1.0308	
有组织	收集量 t/a	0.5154
处理前速率 kg/h		0.2148
处理前浓度 mg/m ³		14.3167
排放量 t/a		0.2577
排放速率 kg/h		0.1074
排放浓度 mg/m ³		7.1583
无组织	排放量 t/a	0.5154
排放速率 kg/h		0.2148
总抽风量 m ³ /h		15000
有组织排放高度 m		15
工作时间 h		2400

注塑废气接入一套二级活性炭处理后由一条15米的排气筒排放，二级活性炭吸附效率取50%，项目废气治理装置风机的设计总风量为15000m³/h。注塑工序年工作时间为2400h。经处理后的非甲烷总烃、甲苯、乙苯、苯乙烯、丙烯腈、1,3-丁二烯废气排放满足《合成树脂工业污染物排放标准》(GB31572-2015)及其2024年修改单中表4大气污染物排放限值；臭气浓度排放满足《恶臭污染物排放标准》(GB 14554-93)表2对应排气筒高度恶臭污染物排放标准。

(3)破碎废气

项目对部分边角料和次品进行破碎，塑料破碎量约占塑料用量的1%，即4.3t/a。根据《排放源统计调查产排污核算方法和系数手册》中“42废弃资源综合利用行业系数手册”，废PE/PP破碎颗粒物产污系数为375g/t-原料，废PS/ABS破碎颗粒物产污系数为425g/t-原料，由于“292塑料制品行业系数手册”中无破碎工序产污系数，所以认为可以进行参考，由于“42废弃资源综合利用行业系数手册”中无PA6+G、GPPS，PC/ABS颗粒破碎产污系数，保守取值，本项目边角料破碎颗粒物产污系数参照《排放源统计调查产排污核算方法和系数手册》中“42废弃资源综合利用行业系数手册”中塑料破碎颗粒物产污系数最大的425g/t-原料计算，则破碎工序颗粒物废气产生量为0.0018t/a，以无组织形式排放，年工作600h，排放速率为0.003kg/h，颗粒物达到《合成树脂工业污染物排放标准》（GB31572-2015）及其2024年修改单表9企业边界大气污染物浓度限值。

(4)火花机加工废气

火花油在金属加工过程中的高温、高压等条件，会产生少量的油雾和VOCs废气，火花机过程为常温常压，火花油主要起润滑作用，有机废气和油雾产生量少，做定性分析。火花机加工废气无组织排放。

表 4-3 大气污染物有组织排放量核算表

序号	排放口编号	产污环节	污染物	核算排放浓度 (mg/m ³)	核算排放速率 (kg/h)	核算年排放量 (t/a)
主要排放口						
/	/	/	/	/	/	/
一般排放口						
1	DA001	注塑加工 工序	非甲烷总烃	7.1583	0.1074	0.2577
一般排放口合计			非甲烷总烃			0.2577
有组织排放总计						
有组织排放总计			非甲烷总烃			0.2577

表 4-4 大气污染物无组织排放量核算表

序号	排放口编号	产污环节	污染物	主要污染物防治措施	国家或地方污染物排放标准		年排放量 (t/a)
					标准名称	浓度限值 (μg/m ³)	
1	/	注塑工序	非甲烷总烃	/	《合成树脂工业污染物排放标准》 (GB31572-2015)及其2024年修改单表 9企业边界大气污染物浓度限值	4000	0.51 54
2	/	破碎工序	颗粒物	/	《合成树脂工业污染物排放标准》 (GB31572-2015)及其2024年修改单表 9企业边界大气污染物浓度限值	1000	0.00 18
无组织排放总计							
无组织排放总计			非甲烷总烃				0.51 54
无组织排放总计			颗粒物				0.00 18

表 4-5 大气污染物年排放量核算表

序号	污染物	有组织年排放量(t/a)	无组织年排放量(t/a)	年排放量(t/a)
1	非甲烷总烃	0.2577	0.5154	0.7731
2	颗粒物	0	0.0018	0.0018

表 4-6 污染源非正常排放量核算表

污染源	非正常排放原因	污染物	非正常排放浓度(mg/m ³)	非正常排放速率(kg/h)	单次持续时间/h	年发生频次/次	应对措施
注塑加工工序	环保设施故障	非甲烷总烃	14.3167	0.2148	/	/	停产检修

2、各环保措施的技术经济可行性分析

注塑工序废气处理可行性分析

根据《排污许可证申请与核发技术规范 橡胶和塑料制品工业》(HJ1122-2020) 要求，活性炭处理注塑废气非甲烷总烃属于可行性技术。

活性炭吸附装置净化原理为：吸附法是用固体吸附剂吸附处理废气中有害气体的一种方法。活性炭材料有大量肉眼看不见的微孔，这些微孔使得活性炭能“捕捉”各种有毒有害气体和杂质。由于气相分子和吸附剂表面分子之间的吸引力，使气相分子吸附在吸附剂表面。吸附剂表面积愈大、单位质量吸附剂吸附物质愈多。

二级活性炭吸附装置：采用颗粒炭作为吸附剂，其表面上存在着未平衡饱和的分子力或化学键力，当废气与大表面积的多孔性活性炭相接触，废气中的污染物被吸附在活性炭固体表面，从而与气体混合物分离，使污染物能够达标排放，达到净化的目的。

本项目采用颗粒活性炭，选用的颗粒炭碘值不低于 800mg/g，其气体流速宜低于 0.6m/s。

表 4-7 废气治理设施活性炭箱设置情况一览表

废气治理设施名称	参数指标	主要参数	设计参数要求	是否符合要求
二级活性炭吸附装置	设计风量	15000m ³ /h	/	/
	单级装置尺寸(m)	1.5*2.2*1.2	/	符合
	单级活性炭尺寸(m)	1.2*2.0*0.9	/	
	活性炭类型	颗粒炭	/	
	活性炭密度(g/cm ³)	0.4	/	
	炭层数量(层)	3 层	/	
	填装单层厚度(mm)	300	≥300	
	碘值(mg/g)	≥800	≥800	
	过滤风速 ^① (m/s)	0.58	颗粒<0.6m/s	
	停留时间 ^② (s)	0.52	/	
二级活性炭填充质量 ^③ (t)	1.72	/		
更换周期		1 年更换 4 次		
年填装活性炭量(t)		5.76		

注①：过滤风速=风量/(活性炭长*宽*炭层数量)=15000÷3600÷(2×1.2×3)≈0.58m/s;

②停留时间=单层厚度/过滤风速=0.3÷0.58m³/h≈0.52s。

③单级活性炭填充质量=1.2×2×3×0.3×0.4=0.86t，则二级活性炭填充质量为 1.72t。

根据《有机废气治理活性炭吸附装置技术规范》(T/ZSESS 010-2024)表A.1活性炭装填量参考表, VOCs初始浓度0-50mg/Nm³, 风量10000-20000Nm³/h, 活性炭最少装填量为1t; 因此, 本项目活性炭装填量应≥1t。本项目活性炭填充数量为1.72t, >1t, 符合要求。

参考《广东省家具行业挥发性有机化合物废气治理技术指南》(粤环[2013]79号)表4中典型治理技术中对有机废气治理设施的治理效率, 活性炭吸附对有机废气的治理效率可达到50%~80%, 本项目保守取值50%。

表 4-8 全厂废气排放口一览表

排放口 编号	废气类型	污染物种类	排放口地理坐标		治理措 施	是否 为 可行 技 术	排气量 m ³ /h	排气筒 高度 m	排气筒 出口内 径 m	排气 温度 ℃
			经度	纬度						
DA001	注塑加工 工序废气	非甲烷总烃	113° 2 7' 5.02"	22° 3 4' 5.2 0"	二级活 性炭吸 附	是	15000	15	0.6	25
		丙烯腈								
		1,3-丁二烯								
		甲苯								
		乙苯								
		苯乙烯								
		氨								
		臭气浓度								

3、监测计划

根据《排污单位自行监测技术指南 总则》(HJ819-2017)、《排污单位自行监测技术指南 橡胶和塑料制品》(HJ 1207—2021)。项目污染源监测计划如下。

表 4-9 废气监测计划表

监测点位	监测指标	监测频次	执行排放标准	
DA001	非甲烷总烃	1次/半年	《合成树脂工业污染物排放标准》(GB31572-2015)及其2024年修改单中表4大气污染物排放限值	
	丙烯腈	1次/年		
	1,3-丁二烯	1次/年		
	甲苯	1次/年		
	乙苯	1次/年		
	苯乙烯	1次/年		
	氨	1次/年		
	臭气浓度	1次/年		《恶臭污染物排放标准》(GB14554-93)表2恶臭污染物排放标准值
厂界	颗粒物	1次/年	《合成树脂工业污染物排放标准》(GB31572-2015)及其2024年修改单表9企业边界大气污染物浓度限值和广东省《大气污染物排放限值》(DB44/27-2001)第二时段无组织排放监控浓度限值中的较严值	
	非甲烷总烃	1次/年		
	甲苯	1次/年		《合成树脂工业污染物排放标准》(GB31572-2015)及其2024年修改单表9企业边界大气污染物浓度限值
	丙烯腈	1次/年		广东省地方标准《固定污染源挥发性有机物综合排放标

			准》（DB44/2367-2022）表 4 企业边界 VOCs 无组织排放限值
	苯乙烯	1 次/年	《恶臭污染物排放标准》（GB14554-93）表 1 恶臭污染物厂界标准值
	氨	1 次/年	
	臭气浓度	1 次/年	
厂区内	非甲烷总烃	1 次/年	广东省地方标准《固定污染源挥发性有机物综合排放标准》（DB44/2367-2022）表 3 厂区内 VOCs 无组织排放限值

4、大气环境影响结论

(1)根据《中山市 2024 年大气环境质量公报》：2024 年，中山市二氧化硫、二氧化氮、可吸入颗粒物、细颗粒物的年均值及相应的日均值特定百分位数浓度值均达到《环境空气质量标准》（GB3095-2026）过渡阶段二级标准，一氧化碳日均值第 95 百分位数浓度值达到《环境空气质量标准》（GB3095-2026）过渡阶段二级标准，臭氧日最大 8 小时滑动平均值的第 90 百分位数浓度值达到（GB3095-2026）二级标准。项目所在区域为达标区。

(2)项目厂界外 500 米范围内有大气环境保护目标，大气环境保护目标环境空气质量执行《环境空气质量标准》（GB3095-2026）过渡阶段二级标准。

(3)注塑加工工序废气接入一套二级活性炭处理后由一条 15 米的排气筒排放，经处理后的非甲烷总烃、甲苯、乙苯、苯乙烯、丙烯腈、1,3-丁二烯、氨废气排放满足《合成树脂工业污染物排放标准》（GB31572-2015）及其 2024 年修改单中表 4 大气污染物排放限值，臭气浓度排放满足《恶臭污染物排放标准》（GB 14554-93）表 2 对应排气筒高度恶臭污染物排放标准；烘干废气无组织排放，非甲烷总烃达到《合成树脂工业污染物排放标准》（GB31572-2015）及其 2024 年修改单表 9 企业边界大气污染物浓度限值，臭气浓度达到《恶臭污染物排放标准》（GB14554-93）表 1 恶臭污染物厂界标准值；破碎废气无组织排放，颗粒物达到《合成树脂工业污染物排放标准》（GB31572-2015）及其 2024 年修改单表 9 企业边界大气污染物浓度限值；模具维修火花机加工废气无组织排放，颗粒物和苯并[a]芘达到广东省《大气污染物排放限值》（DB44/27-2001）第二时段无组织排放监控浓度限值。

(4)厂界无组织废气排放颗粒物、非甲烷总烃达到《合成树脂工业污染物排放标准》（GB31572-2015）及其 2024 年修改单表 9 企业边界大气污染物浓度限值和广东省《大气污染物排放限值》（DB44/27-2001）第二时段无组织排放监控浓度限值中的较严值，甲苯达到《合成树脂工业污染物排放标准》（GB31572-2015）及其 2024 年修改单表 9 企业边界大气污染物浓度限值，丙烯腈达到广东省地方标准《固定污染源挥发性有机物综合排放标准》（DB44/2367-2022）表 4 企业边界 VOCs 无组织排放限值，苯乙烯、氨、臭气浓度达到《恶臭污染物排放标准》（GB14554-93）表 1 恶臭污染物厂界标准值；厂区内无组织废气排放非甲烷总烃达到广东省地方标准《固定污染源挥发性有机物综合排放标准》（DB44/2367-2022）表 3 厂区内 VOCs 无组织排放限值。

相对厂界距离最近的环境保护目标为东面 139m 处的香晖翠园，通过以上措施处理后，项目产生的废气对周围大气环境质量影响不大。

二、废水

本项目排放废水为生活污水；间接冷却水循环使用，不外排。

1、废水产排情况

生活污水

项目建成后全厂生活污水排放量为 90t/a，主要污染物以 pH、COD、BOD₅、SS、NH₃-N 表征。生活污水污染物及其水质浓度取值 pH：6-9(无量纲)、COD：300mg/L、BOD₅：150mg/L、SS：150mg/L、NH₃-N：30mg/L。

生活污水经三级化粪池预处理达到广东省地方标准《水污染物排放限值》(DB44/26-2001)第二时段三级标准后，通过市政污水管网排入中山市珍家山污水处理有限公司处理达标后排放至石岐河。

2、各环保措施的技术经济可行性分析

生活污水处理可依托性分析

项目生活污水排放量约为 0.3t/d (90t/a)。生活污水经厂房配套的三级化粪池预处理后经市政管网排入中山市珍家山污水处理有限公司处理达标后排入石岐河。处理达标的生活污水对受纳水体影响可降至最低。

中山市珍家山污水处理有限公司位于京珠高速公路中山段西侧的东河南岸，占地面积 21hm²，现状处理规模为 20 万 t/d，于 2008 年 10 月底建成投入运行。珍家山污水处理厂服务区域包括西区、员峰涌流域、北区及东河北片区、东区柏山排水渠流域、紫马岭南片区大部及城东片区和火炬开发区西片区，总覆盖面积近 49km²，采用微曝氧化沟污水处理工艺，该工艺采用微孔曝气代替转刷曝气，电耗更低，具有较好的脱氮除磷效果，处理效果稳定，出水水质可达《城镇污水处理厂污染物排放标准》(GB18918-2002)一级 A 标准和广东省地方标准《水污染物排放限值》(DB44/26-2001)一级标准(第二时段)较严者。

项目生活污水排放量为 0.3t/d，占中山市珍家山污水处理有限公司日处理量（200000t/d）的 0.00015%，比例很小，在污水处理厂的处理能力之内。项目外排生活污水达到广东省《水污染物排放限值》（DB44/26-2001）第二时段三级标准，达到接管标准。因此，从水量、水质分析，本项目生活污水排放对中山市珍家山污水处理有限公司的运行冲击很小。中山市珍家山污水处理有限公司接纳本项目生活污水是可行的。

表 4-10 废水类别、污染物及污染治理设施信息表

序号	废水类别	污染物种类	排放去向	排放规律	污染治理设施			排放口编号	排放口设置是否符合要求	排放口类型
					污染治理设施编号	污染治理设施名称	污染治理设施工艺			
1	生活污水	pH COD BOD ₅ SS NH ₃ -N	进入城市污水处理厂	间断排放，排放期间流量不稳定，但有周期性规律	TW001	三级化粪池	预处理	DW001	<input checked="" type="checkbox"/> 是 <input type="checkbox"/> 否	<input checked="" type="checkbox"/> 企业总排 <input type="checkbox"/> 雨水排放 <input type="checkbox"/> 清净下水排放 <input type="checkbox"/> 温排水排放 <input type="checkbox"/> 车间或车间处理设施排放口

表 4-11 废水间接排放口基本情况表

序号	排放口编号	排放口地理坐标		废水排放量/(万t/a)	排放去向	排放规律	间歇排放时段	受纳污水处理厂信息		
		经度	纬度					名称	污染物种类	国家或地方污染物排放标准浓度限值/(mg/L)
1	DW001	/	/	0.009	进入城市污水处理厂	间断排放,排放期间流量不稳定,但有周期性规律	/	中山市珍家山污水处理有限公司	pH COD BOD ₅ SS NH ₃ -N	6-9(无量纲) ≤40 ≤10 ≤10 ≤5

表 4-12 废水污染物排放执行标准表

序号	排放口编号	污染物种类	国家或地方污染物排放标准及其他按规定商定的排放协议	
			名称	浓度限值/(mg/L)
1	DW001	pH	广东省地方标准《水污染物排放限值》(DB44/26-2001) 第二时段三级标准	6-9(无量纲)
		COD		500
		BOD ₅		300
		SS		400
		NH ₃ -N		/

表 4-13 废水污染物排放信息表

序号	排放口编号	污染物种类	排放浓度/(mg/L)	日排放量/(t/d)	年排放量/(t/a)
1	DW001	pH	6-9(无量纲)	/	/
		COD	300	0.00009	0.027
		BOD ₅	150	0.000045	0.0135
		SS	150	0.000045	0.0135
		NH ₃ -N	30	0.000009	0.0027
全厂排放口合计		pH			/
		COD			0.027
		BOD ₅			0.0135
		SS			0.0135
		NH ₃ -N			0.0027

通过以上措施处理后,项目外排废水对纳污水体及周边水环境影响不大。

根据《排污单位自行监测技术指南总则》(HJ819-2017)自行监测管理要求中对单独排入城镇污水集中处理设施的生活污水不作监测要求。

三、噪声

项目无夜间生产。项目噪声源主要是生产设备运行时产生的噪声,设备噪声源强为 60~90dB(A)。

表 4-14 室内噪声源调查表

序号	设备名称	型号和规格	数量(台)	单台设备噪声源
----	------	-------	-------	---------

				强 dB (A)
1	注塑机	180T	10	75
2	注塑机	150T	4	75
3	注塑机	75T	1	75
4	注塑机	25T	5	75
5	碎料机	/	6	70
6	混料机	/	3	65
7	火花机	/	3	75
8	空压机	YL-10A	1	85

表 4-15 室外噪声源强调查表

序号	声源名称	数量	单台设备噪声源强 dB(A)
1	冷却塔	1 台	85
2	风机	1 台	90

采取的噪声污染防治措施如下：

(1)选用低噪声设备，从源头上控制噪声；对高噪声设备采用中等减振措施，安装减震垫进行降噪处理，把噪声污染减小到最低程度。根据《环境噪声控制》（刘惠玲主编）中表 5.3 噪声声学控制措施应用举例，隔振处理的降声量 5-25dB（A）左右。项目高噪声设备采用减振基础降噪措施，选用低噪声设备，综合考虑，降噪措施降噪值按最不利情况值取 5dB(A)。

(2)合理布局噪声源，室内噪声源均匀布置在车间内中部，日常生产关闭门窗，封闭管理，利用厂房墙体隔声降噪，室外声源安装减振垫、隔声罩等降噪措施。参考《噪声与振动控制手册》（机械工业出版社），墙体隔声降噪效果为 10~30dB(A)。项目生产车间为标准工业厂房，通过厂房墙体隔声降噪，本项目生产时候关闭门窗，通过墙体和门窗的阻隔，厂房隔声降噪值取 25dB(A)。项目室外声源采用隔声罩、减振垫等降噪措施，隔声罩减振垫降噪值取 30dB（A）。

(3)合理安排生产时间，避免多台高噪声设备同时运作。

(4)定期对设备进行检修，保证设备正常工作，加强管理，减少不必要的噪声产生。

项目高噪声设备采用减振基础降噪措施，通过厂房墙体隔声距离衰减后，综合降噪值为30dB(A)，厂界外1米处噪声值达到《工业企业厂界环境噪声排放标准》(GB12348-2008)3类标准。

表 4-16 噪声监测计划

序号	监测点位	监测频次	排放限值 dB(A)		执行排放标准
			昼间	夜间	
N1	东厂界外 1 米处	1 次/季度	65	55	《工业企业厂界环境噪声排放标准》(GB12348-2008)3 类标准
N2	西厂界外 1 米处	1 次/季度	65	55	
N3	南厂界外 1 米处	1 次/季度	65	55	
N4	北厂界外 1 米处	1 次/季度	65	55	

通过以上措施处理后，项目产生的噪声对周围的声环境质量影响不大。

四、固体废物

1、生活垃圾

项目员工10人，根据《社会区域类环境影响评价》（中国环境科学出版社），生活垃圾产污系数按 $0.5\text{kg}/(\text{人}\cdot\text{d})$ 计算，则生活垃圾产生量为 1.5t/a 。

生活垃圾按指定地点堆放，并每日由环卫部门清理运走。

2、一般工业固废

(1)废塑料包装袋：生产过程中产生废塑料包装袋，项目年用ABS塑料颗粒 180t、PP塑料颗粒 50t、PE塑料颗粒 19t、PA6+GF塑料颗粒 178t，GPPS塑料颗粒 2t，色母 2t，合计 431t，塑料颗粒包装规格均为 $25\text{kg}/\text{包}$ （ $50\text{g}/\text{个}$ ），则年产生废塑料包装袋 0.862t 。

(2) 废塑料：质检过程中产生的废塑料，属于一般固体废物，集中收集后交由一般固体废物公司处理，其中塑料原料用量为 431 吨，产品重量为 419.1 吨，有机废气产生量为 1.0308 吨，破碎工序粉尘产生量为 0.0018t/a ，回用水口料和次品量为 4.3t，则废塑料产生量约为 $431-419.1-1.0308-0.0018-4.3\approx 6.5674\text{t/a}$ 。

一般工业固废收集暂存后交由一般工业固废处理能力的单位处理。同时，按照相关规定要求在车间内设置一般工业固废贮存间，地面硬底化，并在相应的位置做好相应的标识。一般工业固废采取防扬散、防流失、防渗漏或者其他防止污染环境的措施；不得擅自倾倒、堆放、丢弃、遗撒固体废物。

3、危险废物

(1) 含油废抹布和手套：项目设备维护产生废抹布、手套，年用抹布、手套分别约100个($50\text{g}/\text{个}$)、100个($50\text{g}/\text{个}$)，则废抹布、手套产生量为 0.01t/a 。

(2) 废火花油及其包装桶：项目火花机加工工序产生废火花油及其包装桶，年用火花油 0.4t ，更换频次为1年/次，则废火花油产生量为 0.4t/a ；火花油包装规格为 $200\text{kg}/\text{桶}$ ，即产生火花油包装桶2个($10\text{kg}/\text{个}$)，则废火花油包装桶产生量为 0.02t/a ；故废火花油及其包装桶产生量为 0.42t/a 。

(3)废含油金属碎屑：项目模具维修过程中产生废油金属碎屑。模具维修含油金属碎屑产生量按模具年用量的 0.1% 计，年用模具 2t ，则模具维修含油金属碎屑产生量为 0.002t/a 。

(4)废活性炭：项目二级活性炭吸附装置TA001运行产生废活性炭，活性炭装填量为 1.72t ，更换频次为1次/季度，吸附VOCs量= $1.0308\times 50\%\approx 0.5154\text{t/a}$ ，则废活性炭产生量= $1.72\times 4+0.5154=7.3954\text{t/a}$ 。

(5) 废机油及其包装桶：项目设备维护产生废机油，年用机油 0.1t ，更换频次为1年/次，则废机油产生量为 0.1t/a ；机油包装规格为 $100\text{kg}/\text{桶}$ ，即产生机油包装桶1个($10\text{kg}/\text{个}$)，则废机油包装桶产生量为 0.01t/a ；故废机油及其包装桶产生量为 0.11t/a 。

危险废物收集暂存后交由具有相关危险废物经营许可证的单位处理。危险废物暂存设施按照《危险废物贮存污染控制标准》（GB18597-2023）规定要求进行建设，必须防风、防雨、防晒、防渗漏，危险废物由专人负责收集、贮存及运输。对危险废物容器和包装物以及收集、贮存的区域设置危险废物识别标志。禁止将不相容(相互反应)的危险废物在同一容器内混装。装载液体、半固体危险废物的容器内须留足够空间，容器顶部与液体表面之间保留 100mm 以上的空间。装载危险废物的容器必须完好无损。

表 4-17 危险废物汇总表

序号	危险废物名称	危险废物类别	危险废物代码	产生量(吨/年)	产生工序及装置	形态	主要成分	有害成分	产废周期	危险特性	污染防治措施
1	废抹布、手套	HW49 其他废物	900-041-49	0.01	设备维护	液/固态	火花油	火花油	不定期	T/In	交由具有相关危险废物经营许可证的单位处理
2	废火花油及其包装桶	HW08 废矿物油与含矿物油废物	900-249-08	0.42	火花机加工	固态	铁桶	火花油	不定期	T/In	
3	废含油金属碎屑	HW49 其他废物	900-041-49	0.002	模具生产、 模具维修	固态	金属碎屑	电火花油、 切削液	不定期	T/In	
4	废活性炭	HW49 其他废物	900-039-49	7.3954	活性炭吸附	固态	活性炭	活性炭	不定期	T	
5	废机油及其包装桶	HW08 废矿物油与含矿物油废物	900-249-08	0.11	设备维护	固/液	机油	机油	不定期	T/In	

表 4-18 危险废物贮存场所（设施）基本情况表

序号	贮存场所(设施)名称	危险废物名称	危险废物类别	危险废物代码	位置	占地面积	贮存方式	贮存能力	贮存周期
1	危废间	废抹布、 手套	HW49 其他废物	900-041-49	厂区内	0.5m ²	桶装	10t	不定期
2		废火花油 及其包装 桶	HW08 废矿物油与含矿 物油废物	900-249-08		1m ²	桶装		不定期
3		废含油金 属碎屑	HW49 其他废物	900-041-49		0.5m ²	桶装		不定期
4		废活性炭	HW49 其他废物	900-039-49		6m ²	袋装		半年
5		废机油及 其包装桶	HW08 废矿物油与含矿 物油废物	900-249-08		1m ²	桶装		不定期

采取以上措施后，项目产生的固体废物不会对周围环境产生不良的影响。

五、地下水

1、污染源

项目对地下水环境可能造成影响的污染源主要是化学品仓、危废间。

2、污染物类型和污染途径

项目地下水环境污染物类型为液体化学品物料、液体危险废物，污染途径主要是垂直入渗，具体情形如下：

(1)化学品暂存及使用过程中发生泄漏，未能及时发现，流出厂界或者地面防渗层破损下渗，进入到地下，污染地下水环境。

(2)危险废物暂存过程中发生泄漏，未能及时发现，流出厂界或者地面防渗层破损下渗，进入到地下，污染地下水环境。

3、防控措施

按照地下水分区防控要求，将项目物料或者污染物泄露的途径和生产功能单元所处的位置划分为重点防渗区、一般防渗区、简单防渗区，划分区域如下：

重点防渗区：化学品仓、危废间、废水暂存区；

一般防渗区：车间内除重点防渗区外其他区域地面；

简单防渗区：办公区。

表 4-19 防渗分区情况表

防渗分区		天然包气带 防污性能	污染控制 难易程度	防渗技术要求	备注
重点防渗区	化学品仓、危废间、废水暂存区	中	难	等效黏土防渗层 Mb≥6.0m，防渗系数 K≤1×10 ⁻⁷ cm	采用 2mm 厚 HDPE+ 托盘
一般防渗区	厂区内除重点防渗区外其余区域	中	难	等效黏土防渗层 Mb≥1.5m，防渗系数 K≤1×10 ⁻⁷ cm/s	采用防渗混 凝土层
简单防渗区	办公区	中	易	一般地面	采用混凝土 硬化地面

综上，项目采取有效措施对可能产生地下水影响的各项途径均进行有效预防，在确保各项防渗措施得以落实，并加强维护和环境管理的前提下，可有效控制项目内的污染物下渗现象，避免污染地下水，因此项目不会对区域地下水环境产生明显影响，故不进行地下水跟踪监测。

六、土壤

1、污染源

项目对土壤环境可能造成影响的污染源主要是化学品仓、废气治理设施、危废间。

2、污染物类型和污染途径

项目土壤环境污染物类型为液体化学品物料、废气、液体危险废物，污染途径主要是垂直入渗和大气沉降，具体情形如下：

(1)化学品暂存及使用过程中发生泄漏，未能及时发现，流出厂界或者地面防渗层破损下渗，进入到地下，污染土壤环境。

(2)废气治理设施发生故障，导致废气污染物非正常排放，经大气沉降，污染土壤环境。

(3)危险废物暂存过程中发生泄漏，未能及时发现，流出厂界或者地面防渗层破损下渗，进入到地下，污染土壤环境。

3、防控措施

①按照相关防控要求，将项目物料或者污染物泄露的途径和生产功能单元所处的位置划分为重点防渗区、一般防渗区、简单防渗区，划分区域如下：

重点防渗区：化学品仓、危废间；

一般防渗区：车间内除重点防渗区外其他区域地面；

简单防渗区：办公区。

表 4-20 防渗分区情况表

防渗分区	天然包气带 防污性能	污染控制 难易程度	防渗技术要求	备注
------	---------------	--------------	--------	----

重点防渗区	化学品仓、危废间	中	难	等效黏土防渗层 Mb≥6.0m, 防渗系数 K≤1×10 ⁻⁷ cm	采用 2mm 厚 HDPE+ 托盘
一般防渗区	厂区内除重点 防渗区外其余区域	中	难	等效黏土防渗层 Mb≥1.5m, 防渗系数 K≤1×10 ⁻⁷ cm/s	采用防渗混 凝土层
简单防渗区	办公区	中	易	一般地面	采用混凝土 硬化地面

②加强对废气处理设施的维护和保养，设置专人管理，若发生非正常工况排放可做到及时发现、及时修复。

综上，项目采取有效措施对可能产生土壤影响的各项途径均进行有效预防，在确保各项防渗措施得以落实，并加强维护和环境管理的前提下，可有效控制项目内的污染物下渗和大气沉降现象，避免污染土壤，因此项目不会对周围土壤环境产生明显影响，故不进行土壤跟踪监测。

七、环境风险

1、环境风险物质识别

根据《建设项目环境风险评价技术导则》（HJ169-2018）附录B，涉及的环境风险物质主要是火花油、机油、废火花油、废机油。

根据《建设项目环境风险评价技术导则》（HJ169-2018）附录C，按下式计算物质总量与其临界量比值（Q）：

$$Q = \frac{q1}{Q1} + \frac{q2}{Q2} + \dots + \frac{qn}{Qn}$$

式中：q1, q2, ..., qn——每种危险物质实际存在量，t；

Q1, Q2, ..., Qn——每种危险物质的临界量，t。

当 Q<1 时，该项目环境风险潜势为I。

当 Q≥1 时，将 Q 值划分为：(1)1≤Q<10；(2)10≤Q<100；(3)Q≥100。

表 4-21 Q 值确定表

序号	物质名称	对应附录B的条款	最大储存量/t	临界量/t	Q
1	火花油	油类物质（矿物油类，如石油、汽油、柴油等；生物柴油等）	0.2	2500	0.00008
2	机油	油类物质（矿物油类，如石油、汽油、柴油等；生物柴油等）	0.1	2500	0.00004
3	废火花油	油类物质（矿物油类，如石油、汽油、柴油等；生物柴油等）	0.4	2500	0.00016
4	废机油	油类物质（矿物油类，如石油、汽油、柴油等；生物柴油等）	0.1	2500	0.00004
合计					0.00032

2、风险源分布情况及可能影响途径

项目涉及的环境风险主要是化学品泄漏事故，废气事故排放，危险废物泄漏，火灾次生/伴生事故，污染物排放影响大气环境、地表水、地下水环境和土壤环境。

(1)化学品泄漏事故情景分析

化学品若发生泄漏事故，可能会影响大气、地表水、地下水、土壤环境。

(2)废气事故排放情景分析

废气治理设施发生故障，不能正常工作，产生的废气不能达标排放，甚至完全不经处理直接排入大气环境中，污染大气环境。

(3)危险废物泄漏事故情景分析

危险废物若发生泄漏事故，可能会影响大气、地表水、地下水、土壤环境。

(4)火灾次生/伴生事故情景分析

若发生火灾事故，燃烧产生的烟气可能会影响大气环境，灭火过程中产生的消防废水可能会影响地表水、地下水、土壤环境。

3、环境风险防范措施

(1)加强风险隐患排查，配备足够的应急物资。

(2)化学品仓地面硬化，作防渗防漏处理，设置围堰；化学品分类密封贮存，记录化学品出入库台账；配备吸附棉、干粉灭火器等应急物资。

(3)定期对废气治理设施做维护、保养工作，确保废气治理设施正常运行。

(4)危废间地面硬化，作防渗防漏处理，设置围堰；危险废物分类密封贮存，标志牌规范化；配备沙土、干粉灭火器等应急物资。

(5)车间出入口设置缓坡，配置沙包沙袋、沙土，厂内设置事故废水收集和应急储存设施，雨水总排口设置雨水阀门。当发生突发环境事件时，通过以上措施可将事故废水控制在厂区内不外排；事件结束后，将事故废水委托给有处理能力的废水处理机构处理。

项目通过落实上述风险防范措施，其发生概率可进一步降低，其影响可以进一步减轻，环境风险是可控的。

五、环境保护措施监督检查清单

内容要素	排放口（编号、名称）/污染源	污染物项目	环境保护措施	执行标准
大气环境	注塑加工工序排气筒 DA001	非甲烷总烃	经包围型集气罩收集通过 1 套二级活性炭 TA001 处理达标后由 15m 排气筒 DA001 高空排放	《合成树脂工业污染物排放标准》（GB31572-2015）及其 2024 年修改单中表 4 大气污染物排放限值
		丙烯腈		
		1,3-丁二烯		
		甲苯		
		乙苯		
		苯乙烯		
		氨		
		臭气浓度		
	烘干工序	非甲烷总烃	无组织排放	《合成树脂工业污染物排放标准》（GB31572-2015）及其 2024 年修改单表 9 企业边界大气污染物浓度限值
		臭气浓度		《恶臭污染物排放标准》（GB14554-93）表 1 恶臭污染物厂界标准值
	破碎工序	颗粒物	无组织排放	《合成树脂工业污染物排放标准》（GB31572-2015）及其 2024 年修改单表 9 企业边界大气污染物浓度限值
	火花机加工工序	颗粒物（油雾）	无组织排放	广东省《大气污染物排放限值》（DB44/27-2001）第二时段无组织排放监控浓度限值
		非甲烷总烃	无组织排放	广东省《大气污染物排放限值》（DB44/27-2001）第二时段无组织排放监控浓度限值
	厂界	颗粒物	/	《合成树脂工业污染物排放标准》（GB31572-2015）及其 2024 年修改单表 9 企业边界大气污染物浓度限值及广东省《大气污染物排放限值》（DB44/27-2001）第二时段无组织排放监控浓度限值中的较严值
非甲烷总烃		/	《合成树脂工业污染物排放标准》（GB31572-2015）及其 2024 年修改单表 9 企业边界大气污染物浓度	

				限值和广东省《大气污染物排放限值》(DB44/27-2001)第二时段无组织排放监控浓度限值中的较严值
		甲苯		《合成树脂工业污染物排放标准》(GB31572-2015)及其2024年修改单表9企业边界大气污染物浓度限值
		丙烯腈		广东省地方标准《固定污染源挥发性有机物综合排放标准》(DB44/2367-2022)表4企业边界VOCs无组织排放限值
		苯乙烯		《恶臭污染物排放标准》(GB14554-93)表1恶臭污染物厂界标准值
		氨		
		臭气浓度		
	厂区内	非甲烷总烃	/	广东省地方标准《固定污染源挥发性有机物综合排放标准》(DB44/2367-2022)表3厂区内VOCs无组织排放限值
地表水环境	生活污水	pH	三级化粪池预处理后通过市政污水管网排入中山市珍家山污水处理有限公司处理达标后排放	广东省地方标准《水污染物排放限值》(DB44/26-2001)第二时段三级标准
		COD		
		BOD ₅		
		SS		
		NH ₃ -N		
声环境	生产设备	噪声	减振基础、厂房隔声	《工业企业厂界环境噪声排放标准》(GB12348-2008)3类标准
电磁辐射	/	/	/	/
固体废物	<p>生活垃圾：交环卫部门清理运走。</p> <p>一般工业固废：废塑料包装袋、废塑料收集暂存后交有一般工业固废处理能力的单位处理。</p> <p>危险废物：含油废抹布、手套，废火花油及其包装桶，废含油金属碎屑，废活性炭，废机油及其包装桶收集暂存后交由具有相关危险废物经营许可证的单位处理。</p>			
土壤及地下水污染防治措施	采取分区防渗措施：化学品仓、危废间作重点防渗处理；厂区内除重点防渗区外其他区域地面作一般防渗处理；办公区作简单防渗处理。			
生态保护措施	/			
环境风险防范措施	<p>(1)加强风险隐患排查，配备足够的应急物资。</p> <p>(2)化学品仓地面硬化，作防渗防漏处理，设置围堰；化学品分类密封贮存，记录化学品出入库台账；配备吸附棉、干粉灭火器等应急物资。</p> <p>(3)定期对废气治理设施做维护、保养工作，确保废气治理设施正常运行。</p> <p>(4)危废间地面硬化，作防渗防漏处理，设置围堰；危险废物分类密封贮存，标志牌规范化；配备沙土、干粉灭火器等应急物资。</p>			

	(5)车间出入口设置缓坡，配置沙包沙袋、沙土，厂内设置事故废水收集和应急储存设施，雨水总排口设置雨水阀门。当发生突发环境事件时，通过以上措施可将事故废水控制在厂区内不外排；事件结束后，将事故废水委托给有处理能力的废水处理机构处理。
其他环境 管理要求	/

六、结论

项目的建设符合城市发展规划，符合国家、广东省及中山市相关产业政策和环保政策的要求。项目不在地表水饮用水源保护区、风景名胜区、农田保护区、生态保护区等区域保护范围内，选址合理。只要建设单位严格执行有关的环保法规，按本报告中所述的各项污染控制措施加以严格实施，并确保日后的正常运行，做到达标排放，将污染物对周围环境的影响降到最低，项目的建设从环境保护的角度来看是可行的。

附表

建设项目污染物排放量汇总表

项目 分类	污染物名称	现有工程 排放量(固体废物 产生量)①	现有工程 许可排放量 ②	在建工程 排放量(固体废物 产生量)③	本项目 排放量(固体废物 产生量)④	以新带老削减量 (新建项目不填) ⑤	本项目建成后 全厂排放量(固体废物 产生量)⑥	变化量 ⑦
废气	非甲烷总烃	/	/	/	0.7731t/a	/	0.7731t/a	/
	颗粒物	/	/	/	0.0018t/a	/	0.0018t/a	/
废水	COD	/	/	/	0.027t/a	/	0.027t/a	/
	BOD ₅	/	/	/	0.0135t/a	/	0.0135t/a	/
	SS	/	/	/	0.0135t/a	/	0.0135t/a	/
	NH ₃ -N	/	/	/	0.0027t/a	/	0.0027t/a	/
一般工业 固体废物	废塑料包装袋	/	/	/	0.862t/a	/	0.862t/a	/
	废塑料	/	/	/	6.5674t/a	/	6.5674t/a	/
危险废物	含油废抹布和手套	/	/	/	0.01t/a	/	0.01t/a	/
	废火花油及其包装桶	/	/	/	0.42t/a	/	0.42t/a	/
	废含油金属碎屑	/	/	/	0.002t/a	/	0.002t/a	/
	废活性炭	/	/	/	7.3954t/a	/	7.3954t/a	/
	废机油及其包装桶	/	/	/	0.11t/a	/	0.11t/a	/

注：⑥=①+③+④-⑤；⑦=⑥-①

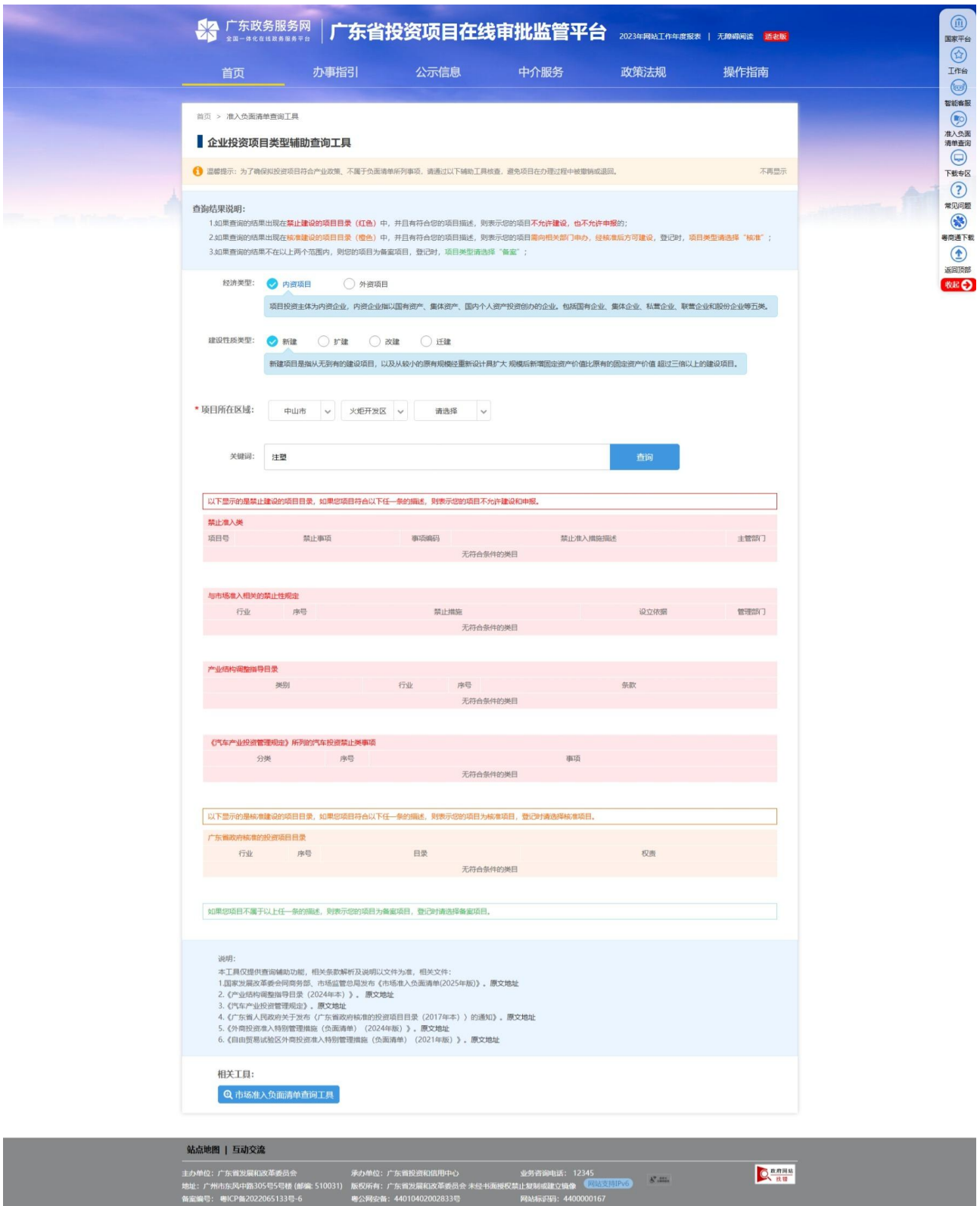

附图 1 项目负面清单查询图

中山市环境管控单元图（2024年版）

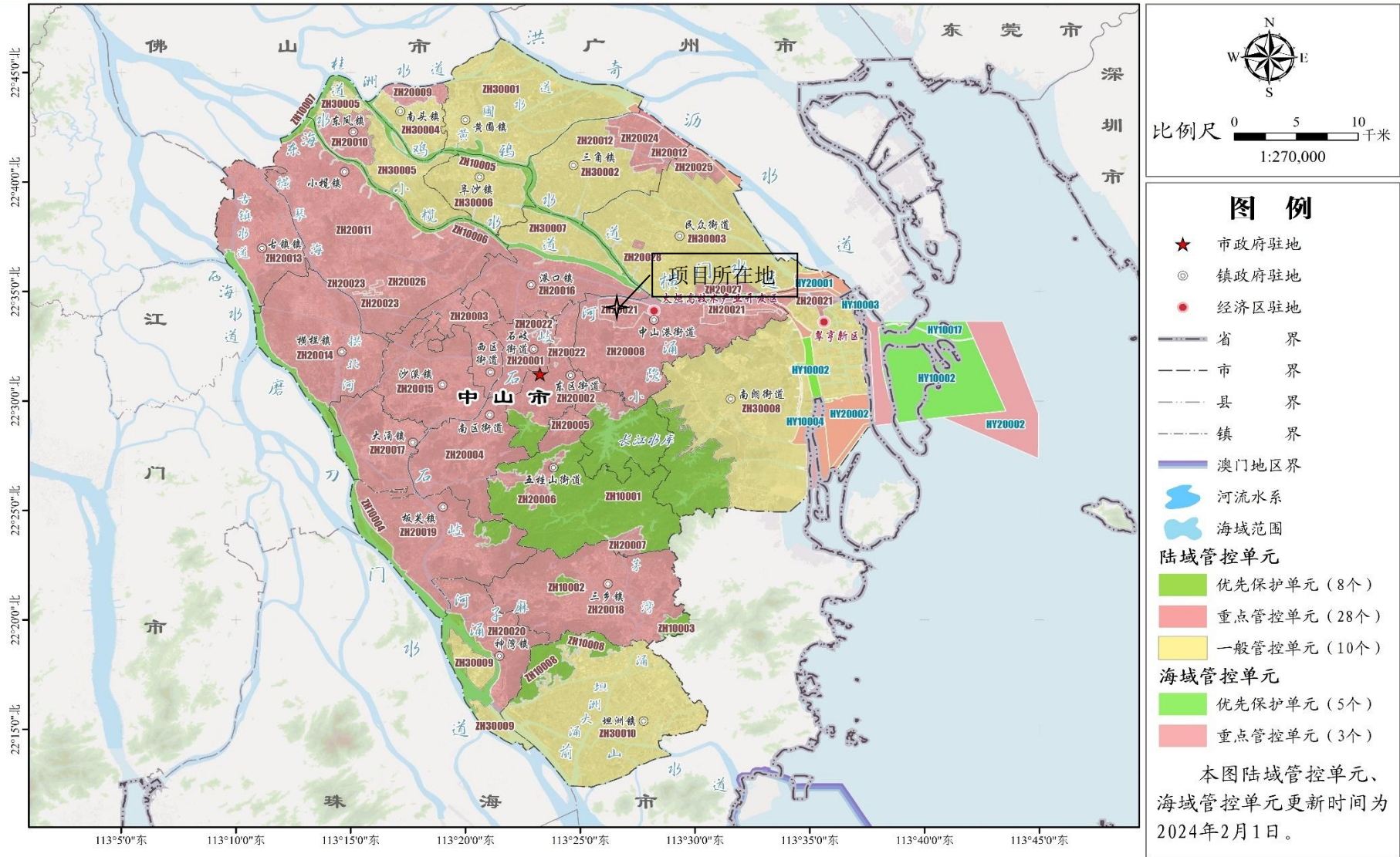

附图2 项目环境管控单元图

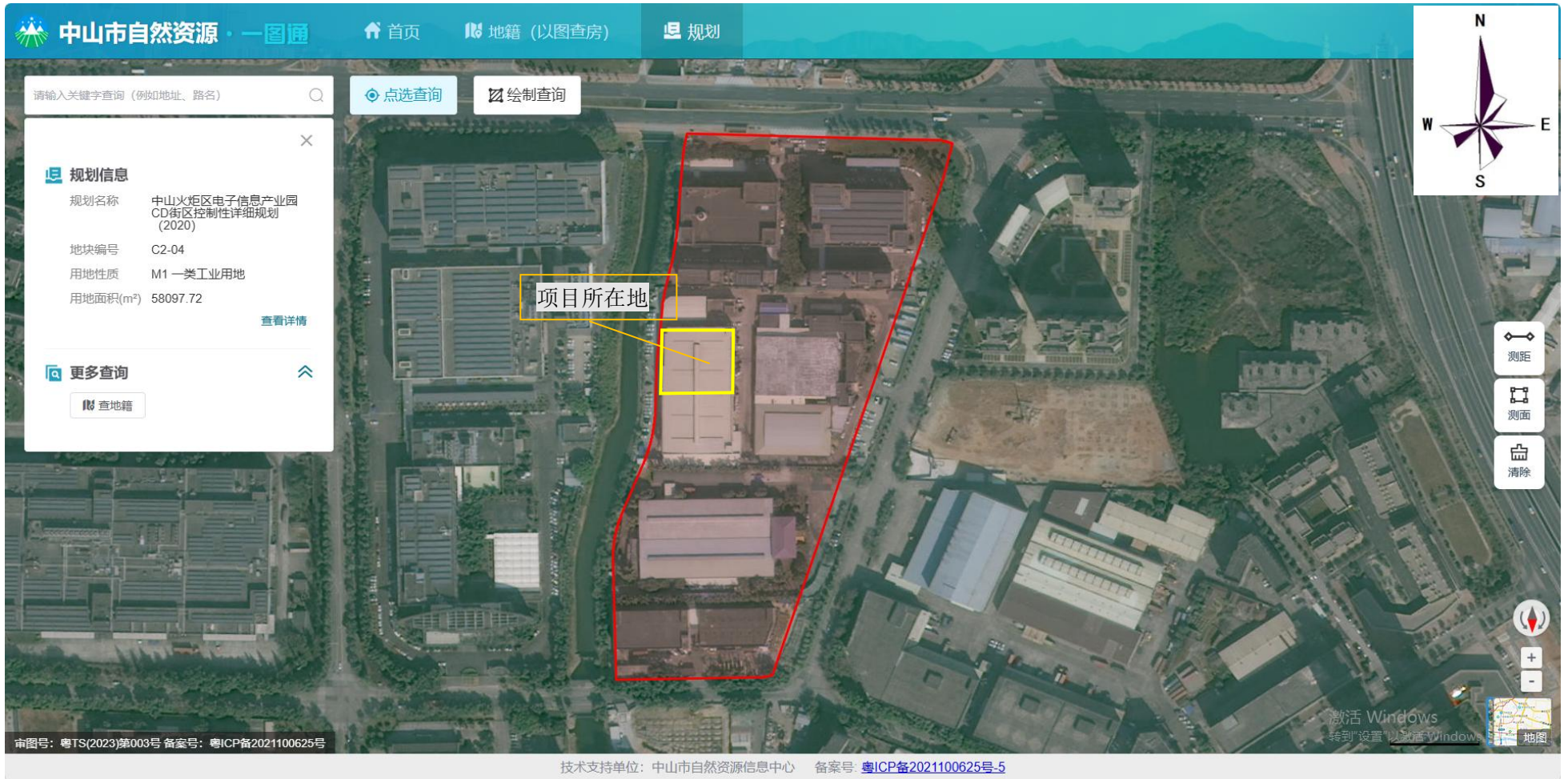

附图 3 项目选址规划查询图

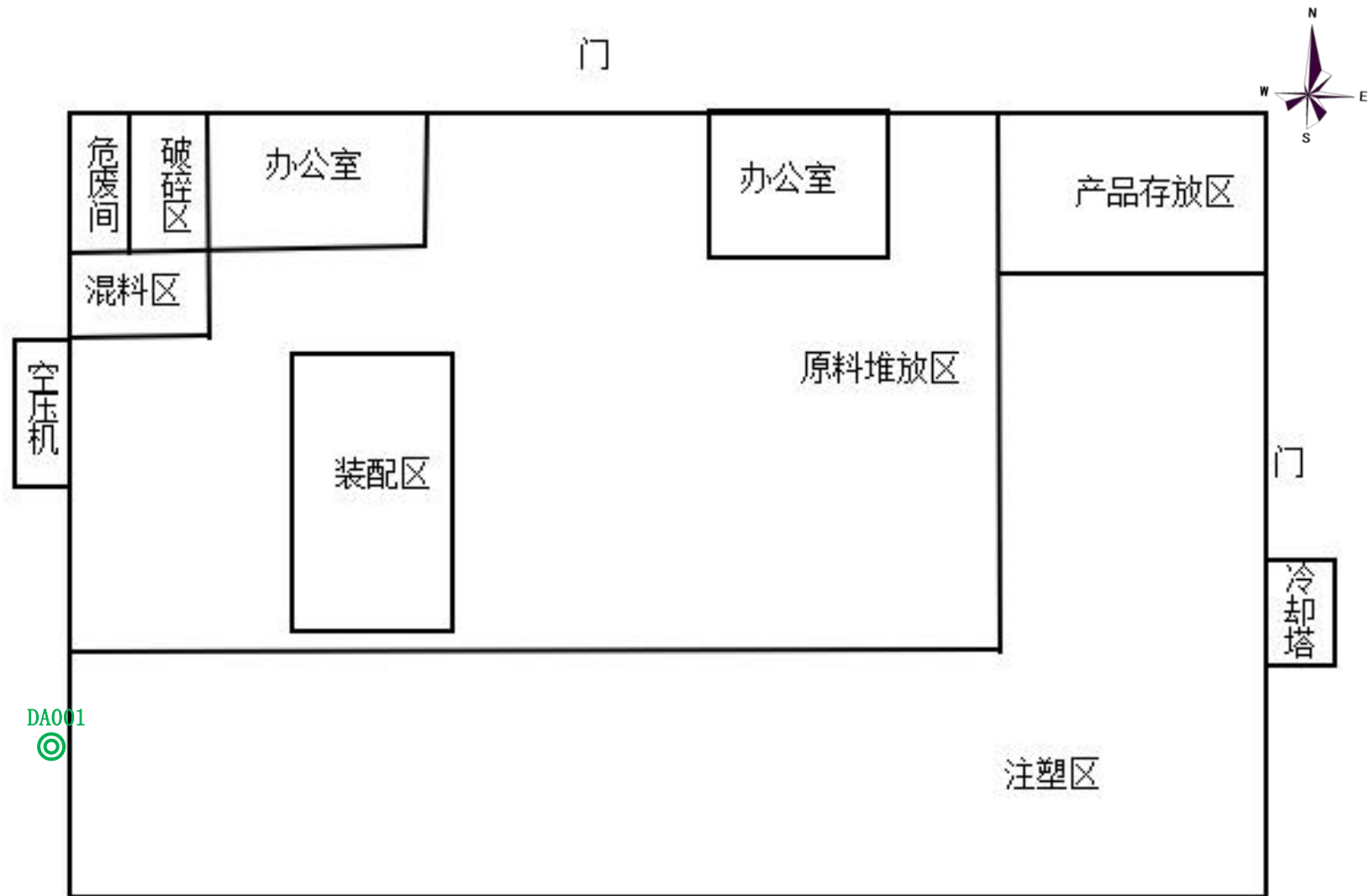

附图 4 项目平面布局图

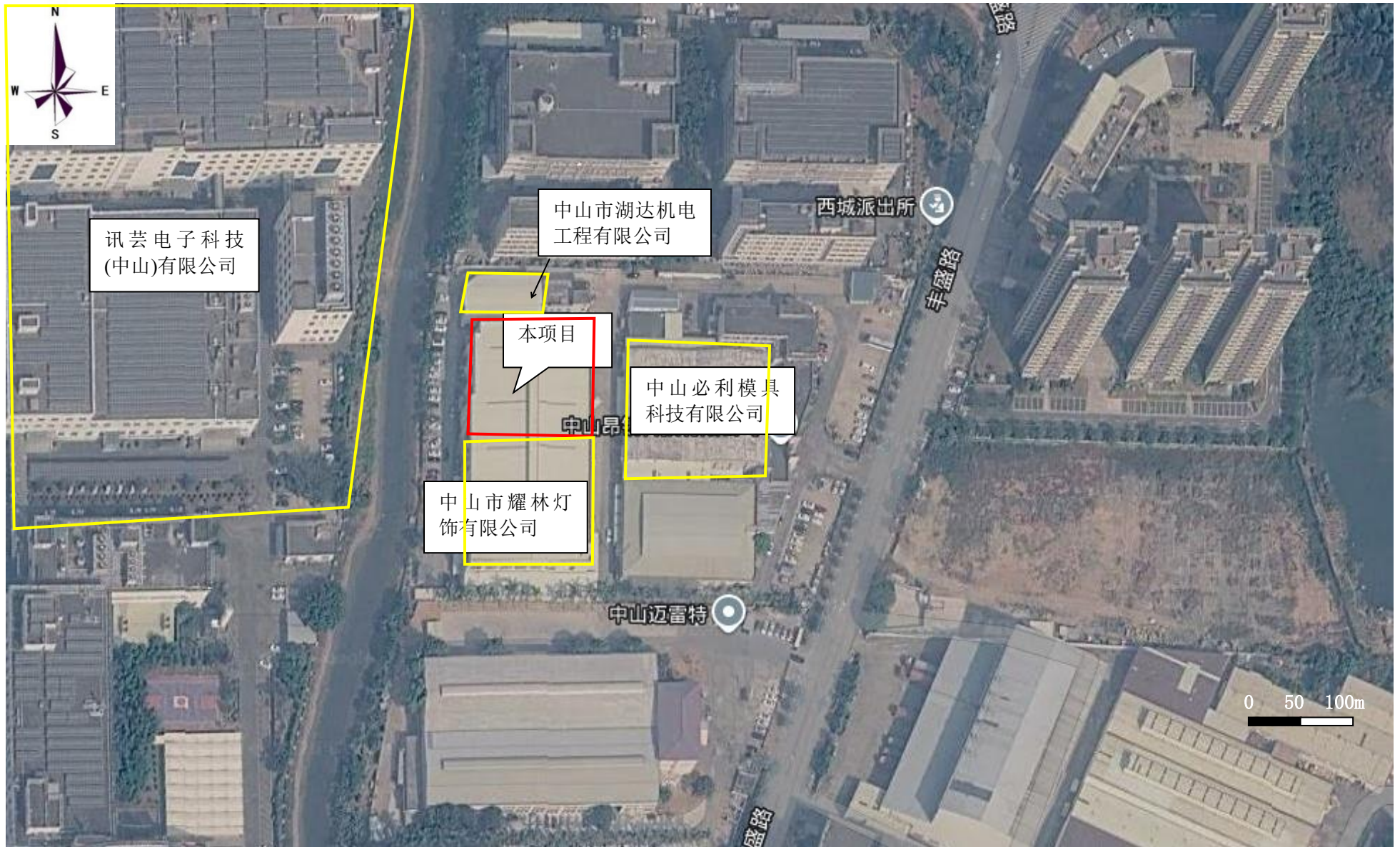

附图6 项目四至卫星图

中山市环境空气质量功能区划图（2020年修订）

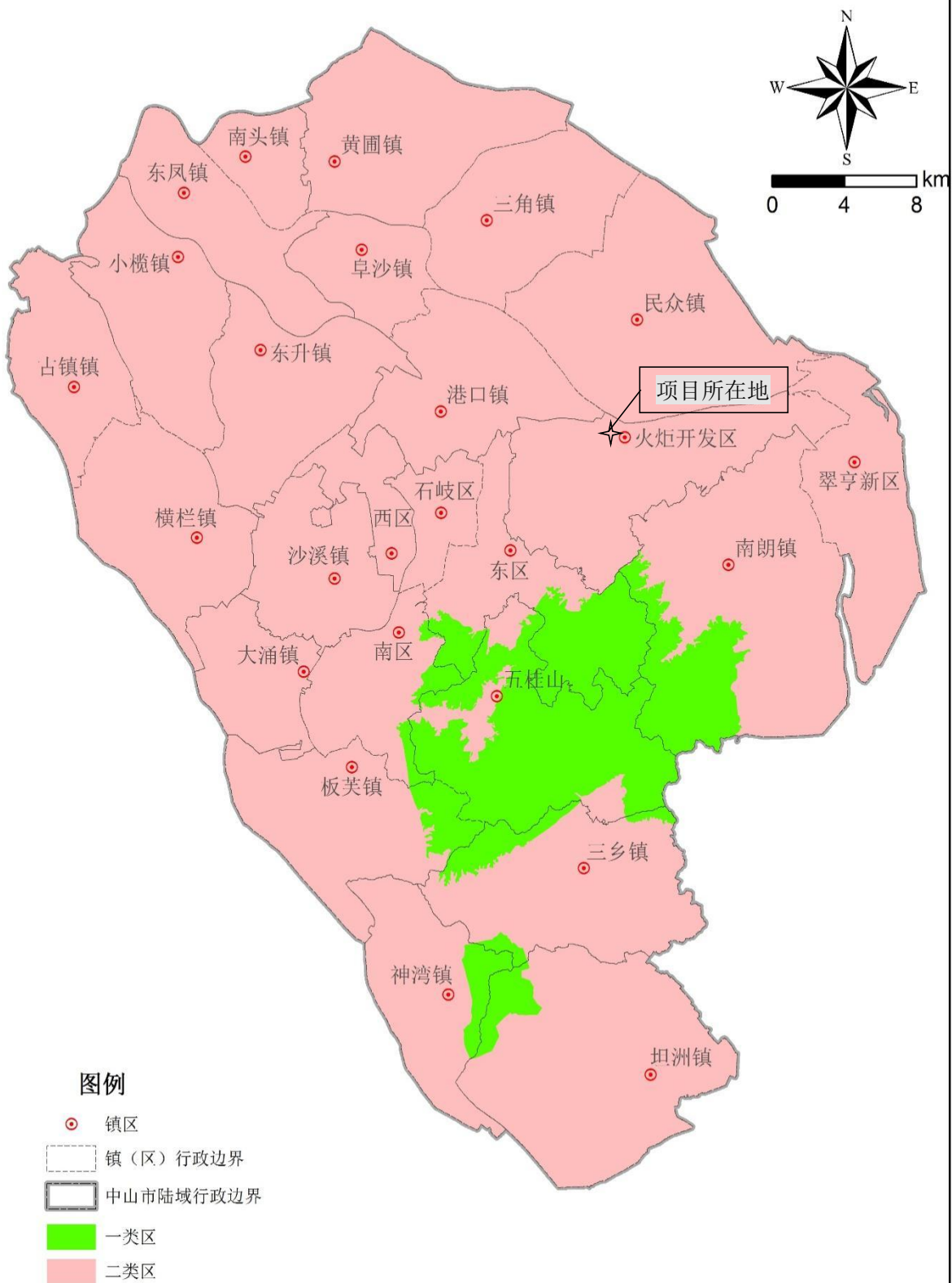

中山市环境保护科学研究院

附图 7 项目环境空气质量功能区划图

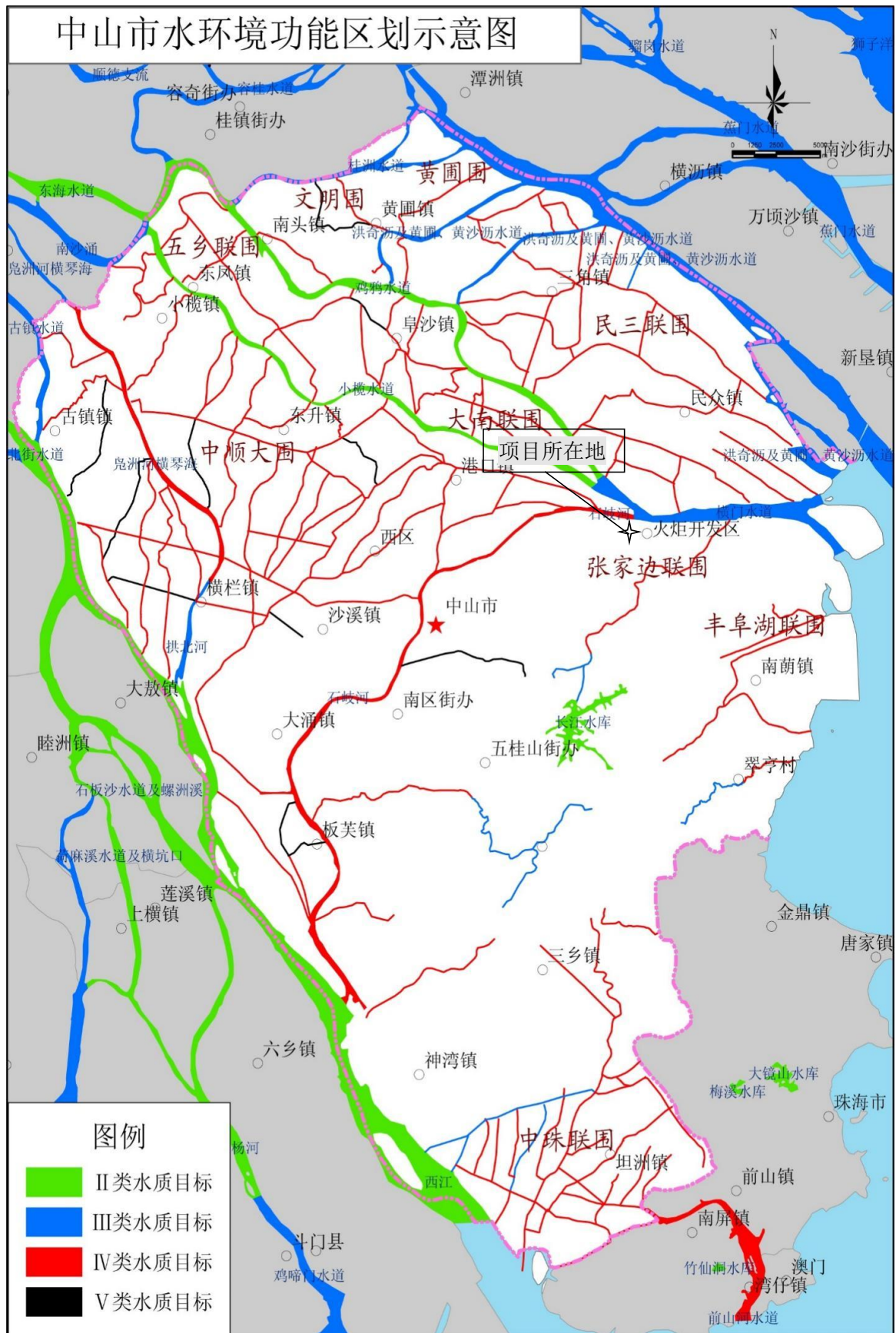

附图 8 项目水环境功能区划图

附图2 中心城区声环境功能区划图

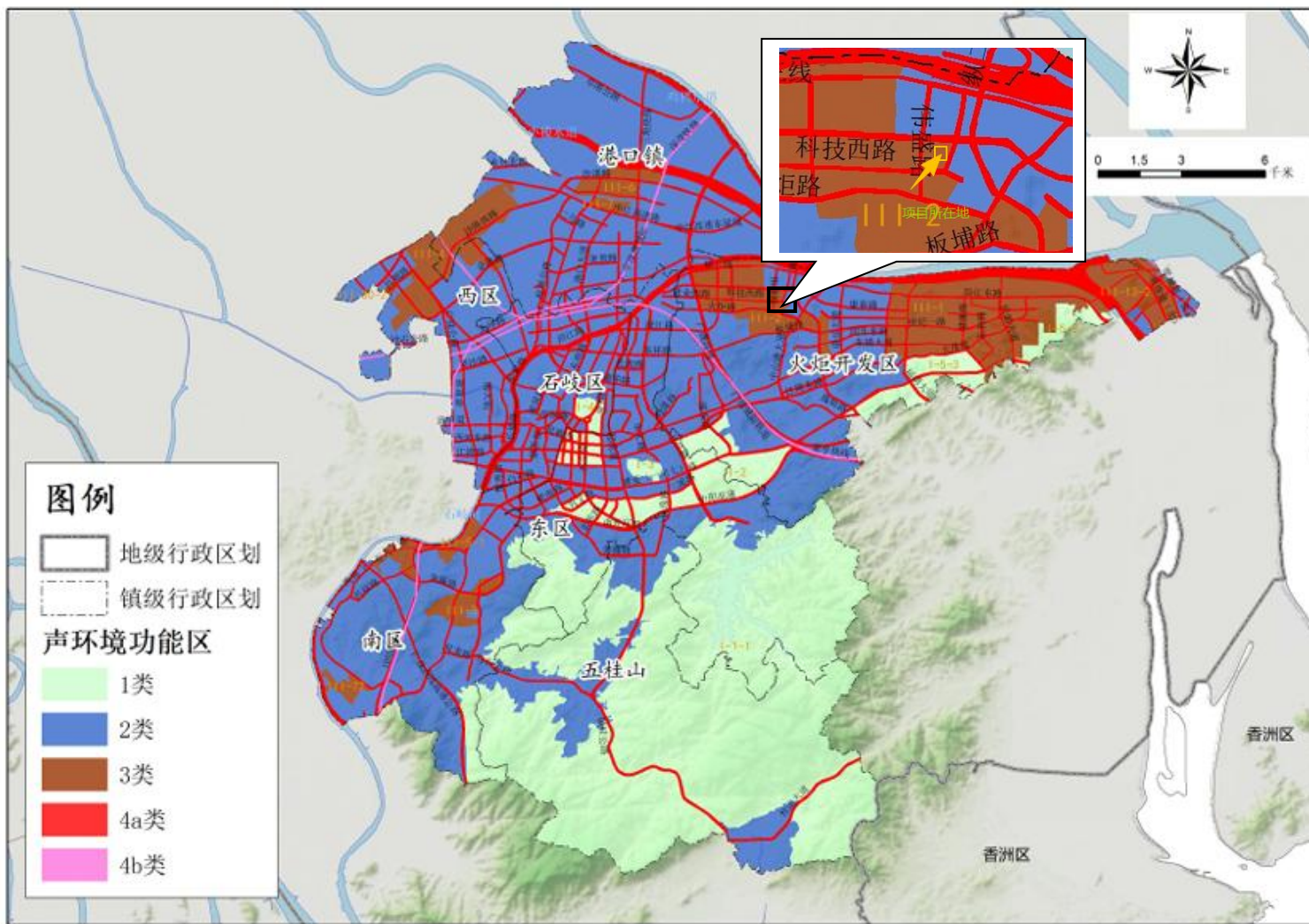

附图9 项目声环境功能区划图

中山市地下水污染防治重点区划定

重点区分区图

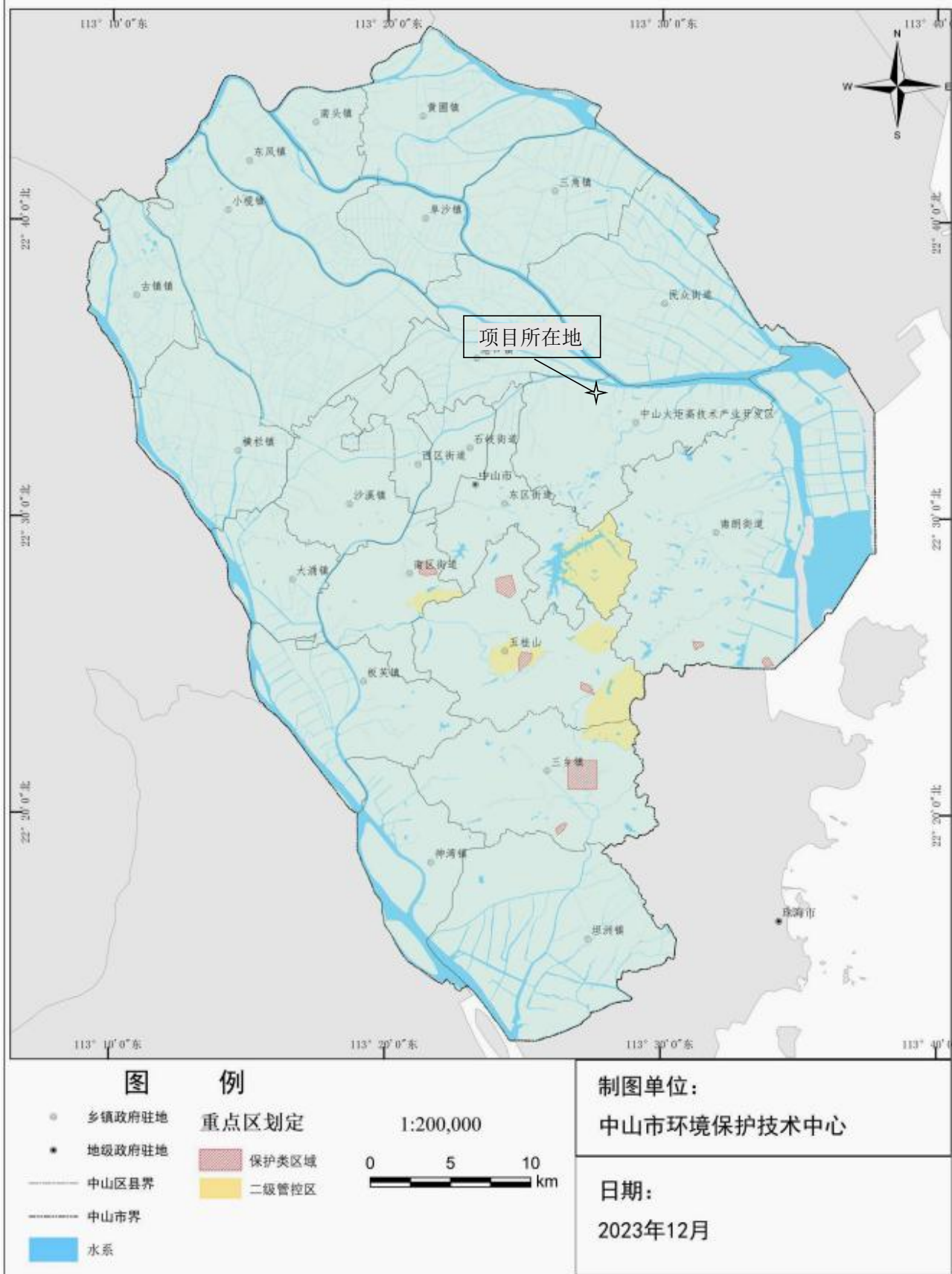

附图 10 中山市地下水污染防治重点区划定分区图



附图 11 项目环境保护目标图

附件 1：环评委托书

环评委托书

中山市鑫诚环保技术有限公司：

根据《中华人民共和国环境影响评价法》、《建设项目环境保护管理条例》、《建设项目环境影响评价分类名录》（2021 版）等有关规定，我单位中山嘉冠源科技有限公司年产塑料件 349 万件新建项目，需编制环境影响报告表，现委托贵单位进行本项目环境影响评价工作。

特此委托

委托单位（盖章）：

2026 年 4 月 10 日

